De Cochabamba su banco

PRESENCIA

MATUTINO FUNDADO EL 28 DE MARZO DE 1952
AÑO XXV-No. 6.459-LA PAZ, BOLIVIA, LUNES 31 DE MAYO DE 1976-14 PAGINAS-$b. 2.00

Banco de Cochabamba
Su corresponsal en todo el mundo
B de C

Ferro equilibró en base a garra

Perdía 2 a 0 y terminó empatando 2-2

...rroviario igualó un score que le era adverso por 2 a 0, y empató ...con el equipo de Olympic ayer en Tembladerani. Un partido en ...que Ferro sacó fuerzas de flaqueza en la segunda etapa para ...nzar velocidad y fuerza, que concretaron un empate que le signi...a un punto valioso.

...ympic demostró una vez más que se trata de un equipo con ...adores hábiles para manejar la pelota, que buscan uno o dos ...tes, pero que después se paran o se dejan llevar por delante.

...do el rival tiene mejores reservas físicas.

...ocurrido en Tembladerani determinó un partido con dos ...guas totalmente diferentes: la primera con predominio de ...mpic, por mejor dominio de pelota y por imponer el ritmo que le ...venía, y la segunda para Ferro con gran despliegue físico y ...Equilibrando el marcador con atributos que habían muy bien del ...ritu deportivo a toda prueba.

...bien Olympic jugó mucho mejor en la primera parte, sólo pudo ...crear un gol, a los 30 minutos por mediación de Gallo en un tiro ... que superó al arquero Loza.

...areció que Olympic iba a alcanzar una fácil victoria cuando, en ...egundo tiempo, a los 2 minutos, Palacios marcó el segundo con ...violento remate que hizo pegar la pelota en el poste y luego picó ...ro del arco, para salir hacia el campo, pero el juez bien ubicado ...cionó el gol. Esa impresión, fue desapareciendo poco a poco, ...que Ferro se lanzó adelante con todo, hasta lograr una presión total sobre la valla de Rufini, que ya a esa altura demostró gran inseguridad. Por otra parte, la defensa del equipo de San Pedro comenzó a mostrar sus fallas permitiendo los desbordes de la delantera de Ferro.

A los 16 minutos una buena jugada de Aliaga determinó el primer tanto para los de Pura Pura, y a los 36 el empate que fue logrado por Cancilleri ante gran jugada del propio Aliaga y de Leaño, volcados ambos a la derecha. Ahí se descontroló totalmente Olympic, y en lugar de serenarse, sus hombres se pusieron nerviosos, al extremo de que Palacios fue expulsado al propinar un puntapié a un rival. Ferro inclusive tuvo otras oportunidades de anotar goles y lograr la victoria.

La marcación de la gente de Olympic fue rebasada totalmente en base a velocidad, especialmente de Aliaga que fue el que movió a su ataque. Olympic ratificó que es equipo de primeros tiempos, pero que cuando es apurado no resiste el despliegue físico en las etapas complementarias. Además la defensa, que anteriormente había demostrado solidez, ayer mostró muchas fallas, por la lentitud de sus desplazamientos ante los ataques veloces de los delanteros de Ferroviario.

Los mejores valores fueron Aliaga y Palacios.

La calificación: 4, regular. La actuación del juez Medina, fue de regular para abajo.

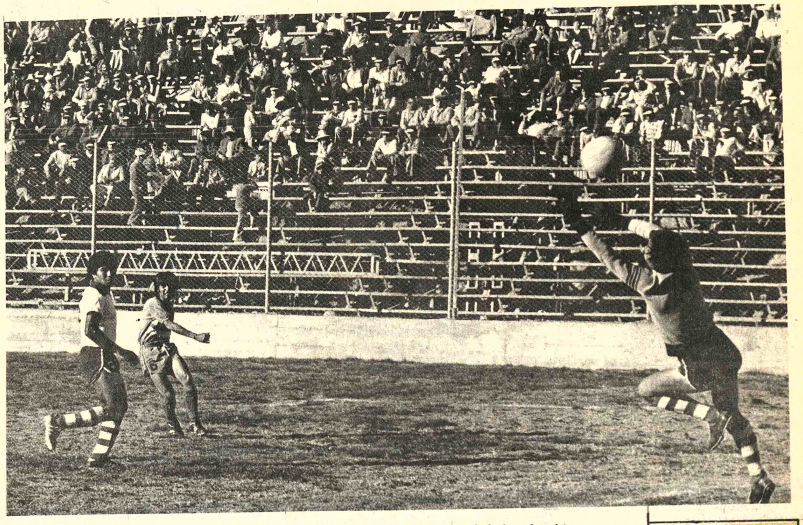

GOL DE OLYMPIC.- Palacios remata violentamente para batir al arquero de Ferroviario. Loza. La pelota pegó en el ángulo entre parante y travesaño, para picar dentro del arco y volver a la cancha. Fue el segundo tanto de los de San Pedro. Después comenzó la debacle.

SE DEFIENDE FERROVIARIO.- Un ataque de los delanteros de Olympic trata de ser frenado por Saavedra, el zaguero central de Ferro. Palacios y Díaz en la jugada. Olympic fue superado por Ferro en forma neta en la segunda etapa del partido de ayer en Tembladerani.

Ferroviario...2
Olympic.....2

- Estadio Simón Bolivar de Tembladerani, asistencia de 1.318 personas, que dejaron en taquilla la suma de 2.135 pesos bolivianos. 817 entraron con carnets.

ARBITRO: Luis Medina, colaborado por J. Pabón y D. Estevez.

FERROVIARIO: Loza; Silva, Saavedra, Misart y Abello; Villalba y Cancilleri; De Lira, Aliaga, Rueda y Leaño. Alternaron: Maldonado y Llano.

OLYMPIC: Rufini; Eguibar, Robles, Rojas y Achi; Palacios, Arce y Tarifolay; Adett Zamora, Díaz y Gallo. Alternó: Avilés.

GOLES: Gallo a los 30 del primer tiempo. En el segundo tiempo: Palacios a los 2, Aliaga a los 16 y Cancilleri a los 36.

EXPULSADOS: Palacios y Rueda.

LOS MEJORES VALORES: Aliaga y Palacios

CALIFICACION: 4, regular

ACTUACION DEL JUEZ: Deficiente.

Goleada de Chaco a Fígaro por 5-1

Sube la producción de los petroleros

Chaco.....5
Fígaro.....1

- Estadio: "Luis Lastra".
Arbitro: Enrique Guardia.
Jueces de línea: Wilfredo Mendoza y Donato Estévez.
Por la venta de 302 entradas se recaudaron: $b. 5.786.-
Chaco Petrolero.- Paz, E. Fernández, Tórrez, Justiniano, Vargas, Escóbar, Acosta, Sempértegui, Flores, Portugal y R. Fernández. Expulsado: Vargas. Alternó: Jaracalla. Fígaro Constructor.- Cárdenas, Arias, Gonzales, Romero, Deheza, Murillo, Revollo, Caero, Machicado, Carpio y Ayala. Alternó: Antezana. Expulsado: Antezana.
Goles. Primer tiempo: Scosta, a los 19'; Flores, 21'; Carpio, 45' y Sempértegui, a los 46 minutos.- Segundo tiempo: Flores, a los 8' y Acosta, a los 29 minutos.

Pese a mejorar su producción en relación a sus anteriores partidos Fígaro Constructor experimentó ayer nueva derrota en el certamen oficial de fútbol cayendo esta vez por 5 a 1 frente a Chaco Petrolero, equipo que también acusó saludable repunte.

Fígaro fue un equipo, que ayer en el estadio Luis Lastra no se entregó en ningún instante y pudo, de no mediar la mala suerte haber logrado por lo menos dos goles más en su favor.

Pese a ello Chaco impuso paulatinamente un mejor accionar desde su medio campo generando bastante labor en su vanguardia que estuvo en tarde inspirada y ávida de goles. Los "chaqueños" pese al abultado marcador por el que ganaron pudieron haber aumentado la diferencia.

Fígaro en gran parte del partido no pudo ordenar muy bien su defensa. La presión de Chaco obtuvo su primer beneficio cuando a los 19 minutos un violento remate de Acosta sorprendió al arquero Cárdenas que nada pudo hacer para evitar el contraste. Luego de este tanto Chaco siguió presionando a la defensa del rival, a los 21 minutos Adolfo Flores, sacando provecho de su experiencia y en buena jugada anotó el segundo para sus colores. Aun con marcador en contra Fígaro continuó batallando y casi al finalizar el primer tiempo, 45 minutos, Carpio, en magnífica escapada que descontroló a la defensa "chaqueña" logró el solitario tanto de su equipo. Ya en tiempo suplementario, 46 minutos, Sempértegui, anotó el tercero de Chaco. El primer tiempo finalizó con la merecida victoria del equipo de Y.P.F.B. por 3 a 1.

En el segundo tiempo Fígaro tampoco claudicó y buscó la mejor manera de descontar la diferencia pero el objetivo no fue logrado debido a la férrea defensa que opuso Chaco.

Sobre los ocho minutos un rápido contragolpe y preciso pase de un compañero encontró bien ubicado a Adolfo Flores, quién anotó el cuarto gol. Fígaro continuó en lo suyo pero faltándole definidores en su delantera ya que oportunidades de marcar no le faltaron. A los 29 minutos Acosta, puso cifras definitivas al marcador anotando el quinto para su equipo. De ahí en adelante Chaco no se esmeró más y se limitó a controlar el accionar de los desesperados hombres de Fígaro quienes, a la postre, tuvieron que resignarse con una nueva derrota que ubica al plantel en el último lugar de las posiciones junto a Always Ready.

Fígaro se mostró voluntarioso pero falto de técnica y acoplamiento. Mostró ímpetu, corrió mucho y no se entregó en ningún momento. Eso lo destacable.

Chaco manejó bien el balón y la experiencia de Adolfo Flores gravitó mucho en el plantel. Destacaron también Portugal, Acosta y Sempértegui.

Fue correcto el arbitraje de Enrique Guardia y estuvo acertado en la expulsión de Vargas y Antezana, fue justificable.

GOL DE ADOLFO FLORES.- El centro delantero de Chaco anota uno de los cinco tantos con que su equipo goleó ayer en el "Lastra", a Fígaro. Está progresando la producción ofensiva del plantel de Yacimientos Petrolíferos.

PELIGRO.- Frente a la valla de Cárdenas, salta Sempértegui para cabecear una pelota que vino por un centro. Fue permanente el asedio de los atacantes de Chaco frente a una defensa que dejó muchos claros.

Litoral e Ingavi en básquetbol

Litoral e Ingavi inician esta noche en el Coliseo Cerrado "Ciudad de La Paz" la serie extra –a lo mejor de tres partidos– para definir el título del certamen "Apertura" de básquetbol del presente año.

Ambos quintetos a lo largo de sus respectivas campañas empataron en el primer puesto con el mismo número de puntos.

El cotejo no deja de tener interés ya que los rivales son a la fecha los mejores exponentes del baloncesto paceño.

Litoral viene de obtener gallardamente en Sucre el título nacional de clubs campeones de básquetbol y piensa esta noche continuar con su cadena de triunfos.

Ambos quintetos se presentarán con todos sus titulares.

El preliminar --19:30 horas-- estará protagonizado por los equipos masculinos de segunda de ascenso: Estudiantes Juniors y Don Bosco.

El segundo partido entre Litoral e Ingavi se disputará el próximo miércoles. De existir un empate será el Consejo Central quién fije fecha definitiva.

OTRO TANTO DE CHACO.- Acosta en una nueva conquista de los albiverdes frente a Fígaro. El arquero Cárdenas observa impotente como la pelota se ha depositado en su valla. La defensa de los rojinegros se mostró impotente para contener al ataque de Chaco.

Posiciones en Primera "A"

EQUIPOS	Pj	Pg	Pe	Pp	Gf	Gc	Pts.
1º.-31 de Octubre	5	4	0	1	9	3	8
2º.-The Strongest	4	3	1	0	9	2	7
2º.-Mcal. Santa Cruz	4	3	1	0	7	2	7
4º.-Bolivar	3	3	0	0	4	1	6
5º.-Chaco	4	2	0	2	8	5	4
5º.-Olympic	4	1	2	1	4	4	4
7º.-Ferroviario	4	1	1	2	5	7	3
8º.-Municipal	4	0	1	3	3	9	1
9º.-Fígaro	4	0	0	4	2	10	0
9º.-Always Ready	4	0	0	4	2	10	0

Próxima fecha. Sábado 5 de junio de 1976. Estadio "Simón Bolivar": Olympic-Bolivar. Estadio "Luis Lastra": Chaco Petrolero-31 de Octubre. Domingo 6. Estadio "Simón Bolivar": Always Ready-Fígaro. Estadio "Luis Lastra": Mariscal Santa Cruz-The Strongest.

Fue suspendida la prueba Indianápolis

INDIANAPOLIS, 30 (AP).- Johnny Rutherford, que perdió la oportunidad de ganar por segunda vez consecutiva las 500 Millas de Indianápolis el año pasado cuando la lluvia obligó a dar por terminada la carrera después de 435 millas; encabezaba hoy las posiciones cuando la prueba fue interrumpida temporalmente por un fuerte chaparrón.

Una copiosa lluvia típica del medio oeste como la que dio la victoria a Bobby Unser el año pasado, se descargó sobre la gigantesca pista de Indianápolis cuando Rutherford iniciaba la centésima vuelta, exactamente la mitad del recorrido total, y la carrera fue interrumpida tres vueltas después.

En ese momento Rutherford aventajaba a A.J. Foyt, que va en pos de su cuarto triunfo en este clásico.

Los funcionarios de la pista dijeron que la carrera podría reanudarse si cesa la lluvia y la pista se seca. Pero el servicio meteorológico nacional informó que se calcula que la lluvia durará por lo menos una hora.

Posiciones al ser suspendida la carrera, por lo menos temporariamente, despues de 103 de las 200 vueltas:

1.- Johnny Rutherford; 2.- A.J. Foyt; 3.-Gordon Johncock; 4.- Wally Dallenbach; 5.- Pancho Carter; 6.- Tom Sneva; 7.- Al Unser; 8.- Mario Andretti; 9.- Salt Walther; 10.- Bobby Unser.

Cristianos del Norte de Líbano piden mayor intervención de Siria

BEIRUT, 30 (AP).- Grupos cristianos del Norte de El Líbano pidieron hoy una mayor intervención de Siria para poner fin a los ataques de una facción musulmana contra dos poblaciones cristianas de esa región, que han acompañado un recrudecimiento de la guerra civil en este país.

"En nombre de los 30.000 habitantes de Kibiat y Andket", dicen a los dirigentes locales en carta al Presidente sirio Hafez Assad, "pedimos a su excelencia que intervenga inmediatamente para impedir nuestro aniquilamiento".

Las dos poblaciones, en el extremo septentrional del país, han sido escenario de feroces combates. El partido derechista cristiano de falange dijo que los cañonazos disparados por las fuerzas musulmanas han destruido 190 casas.

El jefe del ataque fue el Mayor Ahmed Mamery, oficial musulmán rebelde que no recibe ya órdenes de la coalición de grupos musulmanes izquierdistas y organizaciones palestinas que preside Amal Jumblatt.

Este se unió a otras personalidades libanesas y palestinas en condenar el cañoneo de Andket y Kibiat y calificarlo de "guerra religiosa".

El ataque fue considerado una especie de venganza local contra los soldados cristianos del sector, que apoyaron a su Coronel Anicine Barakat en la defensa del Presidente cristiano Suleiman Franjieh, en colaboración con los milicianos del partido de Falange.

Soldados musulmanes y cristianos del desintegrado Ejército Libanés combatieron además en Beirut con cañones de 155 MM y 122 MM, algunos de cuyos proyectiles cayeron en zonas residenciales.

Más de 50 cañonazos cayeron cerca del aeropuerto internacional, en el extremo Sur de la ciudad, y unos 15 dieron contra la pista, el estacionamiento y el edificio de la terminal aérea. Un funcionario del aeropuerto dijo que muchas ventanas quedaron destruídas pero ningún avión o equipo fue dañado y las operaciones, ya limitadas, continuaron.

Los combates callejeros y los tiroteos con morteros continuaron haciendo estragos en el frente que separa la capital en zonas musulmana y cristiana. Durante todo el día se escucharon las sirenas de las ambulancias que con escoltas armados colgados a las ventanillas, llevaban los heridos a los hospitales.

La organización de defensa civil transmitió un llamado por la radio musulmana, pidiendo a la población que no saliese a las calles para evitar el peligro de las balas y despejar el paso a las ambulancias.

Según cálculos de las fuerzas de seguridad y los hospitales, más de 135 personas murieron y unas 250 resultaron heridas desde las primeras horas de hoy. En los 14 meses de guerra civil han muerto más de 26.000 personas.

Las autoridades advirtieron que el saldo de hoy es incompleto ya que están interrumpidas las comunicaciones con el Norte del país, donde se dijo que se libraron los combates más intensos de hoy.

Ex Presidente criticó actual política económica colombiana

BOGOTA, 30 (AP).- El ex Presidente conservador Misael Pastrana Borrero criticó severamente la política económica de su sucesor liberal Alfonso López Michelsen y dijo que "es ingenuo hablar de estabilidad social y económica con cerca de un millón de desempleados".

Aunque el gobierno de López Michelsen afirmó recientemente que el país ha comenzado a disfrutar de uno de los períodos más prósperos de su historia, gracias a los recursos adicionales generados por los altos precios del café, Pastrana Borrero señaló que el crecimiento de la economía fue superado el año pasado por la tasa de aumento demográfico.

El año pasado la economía creció apenas 1.8 por ciento, el índice más bajo en 30 años, mientras la población aumentó un 2.9 por ciento. Pero para este año se ha calculado un crecimiento económico sin precedentes del 8 por ciento.

Pastrana Borrero dijo en un discurso en el Congreso Nacional de Economistas que la Organización Internacional del Trabajo ha calculado que la mitad de la fuerza laboral del país podría estar cesante para 1985 si el ritmo del crecimiento económico no se mantiene a un promedio del 6.5 por ciento anual.

Colombia ha padecido siempre de altos índices de desempleo, pero el gobierno de López Michelsen ha negado que la cifra de desocupados se aproxime al millón y señala que el cálculo más aproximado es de 700.000, de una fuerza laboral calculada en ocho millones de personas.

Pastrana Borrero, quien gobernó entre 1970 y 1974, dijo que el gobierno no ha sabido administrar con prudencia los grandes ingresos cafeteros, calculados para este año en 900 millones de dólares —el doble de lo calculado—, y afirmó que "el país mira con inquietud las medidas inconexas" sobre el uso de "unos dólares cafeteros que parece que han exorcizado a los directivos económicos de la administración".

Criticó especialmente la política de liberación de importaciones que dijo "puede golpear de manera irreversible" a algunas industrias, especialmente las textiles que ya han pedido al gobierno reconsiderar la apertura del mercado nacional para textiles extranjeros.

El gobierno liberó las importaciones para gastar con mayor celeridad los dólares extras generados por las exportaciones de café, especialmente para atajar la inflación que de nuevo parece precipitarse sobre Colombia después de un período de depresión que contuvo la oleada alcista de los precios.

Los economistas han calculado que la inflación será este año de por lo menos el 20 por ciento, mientras el gobierno la había calculado en el 15 por ciento. El año pasado fue del 18 por ciento.

PROTECCION.- Boston, Mass. EE.UU. 30 (AP).- La señora Mary Griffin, que trabaja en el acuario de Nueva Inglaterra, abraza a "Muffin", una de las seis focas que fueron llevadas allí después de haber sido abandonadas por sus madres naturales (Radiofoto AP).

Coordinador General:

"Chile está preparado para enfrentar compromiso histórico de reunión de OEA"

SANTIAGO DE CHILE, 30 (AP).- Chile está preparado para enfrentar el compromiso histórico de la Sexta Asamblea General de la Organización de los Estados Americanos, dijo el Coordinador General de la reunión, Ricardo Claro.

Los primeros delegados son esperados aquí dentro de tres días. Hasta ahora veinte países han confirmado oficialmente la participación de sus cancilleres, entre ellos el Secretario norteamericano de Estado Henry Kissinger, quien llegará el 7 de junio para asistir a tres días de reuniones.

Sólo México, que rompió relaciones diplomáticas con el gobierno militar en noviembre de 1974, comunicó que no asistirá a la reunión.

El edificio Diego Portales, donde funciona el gobierno, y que será sede de la asamblea, ha tenido un intenso ajetreo en los últimos días. El director de conferencias de la OEA, Juan Mimo, se instaló allí con un grupo de más de cien funcionarios.

El Coordinador General Claro dijo que "Chile se encuentra absolutamente preparado para hacer frente a este compromiso histórico como es el sexto período de sesiones de la Asamblea General de la OEA", según informa el diario oficialista "El Cronista".

Varios centenares de personas entre delegados y periodistas son esperados en Santiago a partir de esta semana. Aparte de la asamblea misma y las actividades del personal administrativo, se han organizado aquí programas de difusión turística y espectáculos de artistas nacionales.

Los museos tendrán exposiciones especiales de pintores y escultores chilenos durante los días de la asamblea que comenzará el 4 de junio. El teatro municipal, principal escenario de la temporada lírica y de ballet, ofrecerá un programa especial.

Aparte de las reuniones, los delegados podrán participar en un viaje al puerto de Valparaíso, el más grande del país, y al balneario contiguo de Viña del Mar y visitar viñedos chilenos.

El servicio nacional de turismo seleccionó los doce mejores hoteles de Santiago para alojar a las delegaciones y un funcionario dijo que "no hay problemas de espacio". Una oficina de turismo chileno funcionará en el edificio Diego Portales para dar información acerca de las regiones del país.

Iglesia italiana combat... en forma abierta al PC

ROMA, 30 (AFP) - En pos del Papa, la Iglesia italiana entera entró hoy de lleno en la campaña electoral para cortar el paso al Partido Comunista, uno de cuyos militantes fue asesinado el viernes por hombres del partido neofascista.

El episcopado italiano lanzó hoy un nuevo llamamiento a los sacerdotes pidiéndoles que aprieten las filas detrás del Papa quien pidió declaradamente que se vote por la Democracia Cristiana.

Los observadores recordaron que el Papa intervino también en el referéndum sobre el divorcio cuyos partidarios -y entre ellos 60 por ciento de católicos- ganaron fácilmente.

La lucha entre la Democracia Cristiana y el Partido Comunista es el principal factor de las elecciones.

Los observadores destacaban hoy la réplica del PC a ataques de Amintore Fanfani quién tras elogiar "la buena voluntad de los comunistas" lamentó que su "sistema no admita la democracia".

El PC ironizó sobre la "gratuidad y la vulgaridad" de esas palabras en un hombre que propone la "reglamentación del derecho de huelga y dice que los sindicatos son incompetentes".

El Secretario General de la DC Benigno Zaccagnini declaró por su parte que jamás su partido colaborará en el poder con los comunistas y pasará inmediatamente a la oposición si la izquierda gana.

"Ya lo veremos" respondió cáusticamente Enrique Berlinguer quién sigue defendiendo su proyecto de "amplio gobierno de salud nacional" para después de las elecciones.

Según Berlinguer -y según los líderes de otras formaciones- estas elecciones no modificarán para nada el panorama político italiano y el único modo de salir del atolladero es el "compromiso histórico".

Consciente de la situación, el Partido Socialista interrogó hoy: "¿Tendremos que nuevas elecciones?".

El líder republicano Ug... Malfa apoyó la presencia ... comunistas en un gobier... coalición nacional basándo... argumentos sociales económicos y afirmando q... cambios que se produjeron ... seno del PCI desde 1948 ... ahora son "positivos y ... hipócrita negarlo".

Egipcios no podrán tomar ninguna bebida alcohólica

EL CAIRO, 30 (AP).- El Parlamento aprobó hoy, t... una segunda revisión, una ley que prohibe a los egipc... tomar bebidas alcohólicas en público, incluso cerveza.

La primera revisión se hizo hace 12 días y fue ... veramente criticada en la prensa egipcia como una "vue... a la edad media".

"Es extraño que vivamos en la era de la tecnología ... sigamos pensando como nuestros primitivos antepasados" ... dijo ayer Mustafá Wmin en el diario "Akhabar el Youm" ... criticar la ley.

La medida comenzará a regir después de 60 dí... durante los cuales el Presidente Anwar Sadat tiene q... aprobarla.

Circularon amplios rumores de que Sadat objetó la le... De acuerdo con los funcionarios del Parlamento, Sadat tie... el derecho constitucional de devolverla al Parlamento pa... otra revisión a fin de retrasar su aplicación. No se sabe p... el momento si se propone hacer esto.

La ley prohibe a las tiendas vender licores, excepto m... diante licencias especiales. También prohibe los anunci... de bebidas alcohólicas en lugares públicos y en diarios.

Los extranjeros estarán autorizados a beber en hotele... cafés y casinos turísticos, según dispone la ley.

La agencia oficial Medio Oriente, que informó acerca ... la decisión parlamentaria, expresó que la ley fue aprobad... después de un enconado debate, pero no dio detalles.

SILVANA
El reloj suizo de confianza
Distribuidores para Bolivia:
LA PRECISION
Casilla 569 - Cochabamba

MILLARES DE LITROS DE
AGUA
POR MINUTO
BOMBAS
Tipo turbina
Jacuzzi
INSTALACIONES
—Domiciliarias
—Agricultura
—Ganadería
—Industria y
UN SURTIDO EXTENSO EN TODO TIPO DE BOMBAS
Asesoramiento y Servicio Técnico
ROGHUR
Importaciones
Representaciones
Arenales 53-
Teléfono 2-3873-
Casilla 401
Santa Cruz

U.M.S.A. - O.E.A.

CURSO SOBRE ARCHIVOS

Se comunica a las personas que se han inscrito para el curso sobre archivos, que las clases tendrán lugar en el edificio de la Facultad de Tecnología, aula N°. 103, plaza del Obelisco. La inauguración se llevará a cabo el día martes 1 de junio a horas 10.00

INSTITUTO DE INVESTIGACIONES HISTORICAS

Caja Petrolera de Seguro Social

CONVOCATORIA CONCURSO DE MERITOS
MEDICOGINECO-OBSTETRA

Se convoca a Concurso de Méritos para la provisión de un médico especialista en Gineco-obstetricia, con base en la Regional de Camiri.
Los postulantes deberán reunir los siguientes requisitos:

1) Título Académico en Provisión Nacional
2) Certificados que acrediten especialización
3) Certificados de Incompatibilidad
4) Ejercicio profesional no menor de 3 años.

Los expedientes deberán ser presentados hasta el día 7 de junio del presente año, en las oficinas de la Caja Petrolera de Seguro Social de la ciudad de La Paz (Calle Obispo Cárdenas 4to piso).

La Paz, mayo de 1976
JEFATURA MEDICA NACIONAL

Caja Petrolera de Seguro Social

CONVOCATORIA CONCURSO DE MERITOS
TECNICO-RADIOLOGO

Se convoca a Concurso de Méritos para la provisión de dos Técnicos Radiólogos para trabajar con base en las Regionales de Camiri y Santa Cruz.
Los postulantes deberán reunir los siguientes requisitos:

1) Certificado de Técnico
2) Ejercicio profesional no menor de 3 años.

Los expedientes deberán ser presentados hasta el día 7 del mes de junio del presente año, en las oficinas de la Caja Petrolera de Seguro Social, de la ciudad de La Paz. (Calle Obispo Cárdenas N°. 1415 4to. piso)

La Paz, mayo 1976
JEFATURA MEDICA NACIONAL

Empresa Nacional de Fundiciones ENAF

LICITACION N°. 7/76
Suministro material eléctrico

La EMPRESA NACIONAL DE FUNDICIONES convoca a empresas y firmas especializadas a objeto de que presenten sus ofertas para el suministro de material eléctrico para una línea de alta tensión con destino al Complejo Metalúrgico de Vinto (Oruro) de acuerdo a las especificaciones, cronogramas y planos que pueden ser adquiridos por los interesados en la Secretaría General de ENAF Av. Villazón 1966 6°. Piso, al precio de $b. 2.000.-. Las propuestas deberán presentarse en sobre cerrado y lacrado, en la misma oficina hasta el día Lunes 21 de Junio, a horas 18:00.

La Paz, Mayo de 1976
LA GERENCIA GENERAL

Banco del Estado
Aviso de Remate

De acuerdo con la ley general de Bancos, se ha señalado el día Lunes 7 de Junio del presente año a horas 16 p.m. para el 1er. remate de Frigorífico Los Andes Planta de Camiare ubicado en la localidad de Santa Ana de Yacuma (Beni) sobre la base de su tasación pericial de $b. 1.867.730.--

Los interesados en dicho remate pueden concurrir el día y hora señalados al 1er. piso del Banco del Estado Colón-Mercado, previo depósito del 5% de la base fijada conforme a Ley.

NOTA.- Mayores informaciones, se darán en la Sección Activos Fijos, 5to. piso de la Oficina Central en horas de atención al público.

BANCO DEL ESTADO

La Paz, 12 de mayo de 1976

Mario Téllez Uzquiano
Jefe Secc. Activos Fijos

Lic. René Cardozo Vaca
Gerente Administrativo

Ministerio de Finanzas
Dirección de Política Sectorial
Economistas

Por disposición superior, se convoca a concurso de méritos, para la provisión de los cargos de :

Un jefe de Departamento
Requisitos : Economista (senior)
Experiencia : Cinco años mínimo
Cuatro Economistas (senior) Nivel Técnico
Requisitos : Experiencia en el trabajo 3 años mínimo. Preferible con especialidad sectorial. (Salud, educación, etc.)
Mayores referencias : Dirección de Política Sectorial del Ministerio de Finanzas.

La Paz, 24 de mayo de 1976

DEPARTAMENTO DE RELACIONES PUBLICAS Y PRENSA MINISTERIO DE FINANZAS

Guia Profesional

Médicos

DR. ALFREDO RAMIREZ TORRICO
CIRUJANO UROLOGO
Estudios especialización Universidad de Chile.
Cirugía y enfermedades de riñones, vejiga, próstata, genitales, infertilidad, venéreas, etc.
Avenida Camacho 1377 Teléfonos 57219 - 64817.
Consultas: Horas 14-19, sábados 10-12.

Dr. FELIX DELGADO M.
GASTROENTEROLOGO
Medicina interna
Especializado en Buenos Aires-Argentina.
Enfermedades del esófago, estómago, intestinos, hígado, vías biliares, páncreas, nutrición.
Consultorio Edificio Petrolero Av. 16 de Julio 1616, segundo piso.
Telef. Consultorio 50461-53331
Domicilio 50911-29948
Atención a domicilio.

Dra. RUTH MALDONADO BALLON
GINECOLOGIA OBSTETRICIA
Prenatal. Partos. Esterilidad. Planificación familiar. Flujos vaginales, anormales. Hemorragias. Cirugía especializada. Tumores mamarios. Prevención del Cáncer uterino.
CONSULTORIO: Mariscal Santa Cruz 1322.- TARDES. 13.30-19.30.
Reservar hora: Teléfono 50040.

LABORATORIO DE BACTERIOLOGIA ESPECIALIZADA
Dr. JUAN GUERRA MERCADO
(Catedrático de Microbiología)
Universidad de Londres, Paris Rio de Janeiro. Cultivos bacteriologicos y de hongos. Antibiogramas. Microbiología de alimentos. "Centro Médico de Diagnóstico". Avenida 6 de Agosto 2404, esq. Belisario Salinas. Tel. 21180-20016. Reservar hora.

DR. ALBERTO MARIACA V.
MEDICO CIRUJANO
Medicina interna Esp. Gastroenterología, estómago, intestinos, apéndice, hígado, vesícula biliar, páncreas, etc. Trastornos de la nutrición.
Consultorio Plaza Venezuela 3er. piso (Edificio Sobima) Altos O.K. de horas 14 a 17 y de 19 a 20.30.
Teléfonos: Consultorio 65178. Domicilio 23832.

Dr. RUBEN CASTELLANOS ROJAS
MEDICO DE NIÑOS
Especialización: Italia, Francia.
CONSULTORIO: 16 de Julio 1616, 2° Piso.
De 14.30 a 16.30
TELEFONO 50461.
DOMICILIO: Rosendo Gutiérrez 628.
Teléfono 54413
ATENCION DE URGENCIAS.

DR. GUILLERMO SUAREZ TEJADA
UROLOGO
Cirugía y enfermedades de riñones, vejiga, prostata, genitales, venéreas, etc., trastornos uro-genitales de la infancia.
Consultorio Mercado 996 esq. Yanacocha 4°. Piso. Horas: 18 a 20 p.m.

DR. FABIO PRADO BARRIENTOS
ENFERMEDADES DE PIEL
Hospital de Buenos Aires.- San Pablo.- Santiago de Chile. Eczemas - Alergias. Tiñas. Acné. Consultorio Edificio Castilla 2do. piso oficina 201 (Loayza 250) Teléfono 56641. 16.30 adelante.

TRAUMATOLOGO
ORTOPEDISTA
ESPECIALIZACION BRASIL EUROPA
Dr. CARLOS MUÑOZ
Fracturas, Rayos X. Manos heridas. Cicatrices. Deformidades. Reumáticas. Artrosis.
CONSULTORIO: Comercio 863 Oficina 104 14 a 17.
Teléfonos 42631, domicilio 20461 - 43075.

GUSTAVO DE ALARCON V...
BORRIES
DOCTOR EN OPTOMETRIA
Escuela de medicina de ... Universidad de Pennsylvan... graduado en la Escuela Super... de Medicina de México. D... Post grado en México y EE.U... Título Mexicano 0891 Problem... visuales en general, pr... tesiología, anteojos y lentes ... contacto. Consultorio Edific... Litoral Colón 150 esquin... Mariscal Santa Cruz 5° piso. ... horas 17 a 20 Tel: 25240 Do... 22009

ESPECIALIDADES: Maris... Santa Cruz 1280 (Segundo Pi... Teléfono 52460

Dr. René Zumarán
Médico Alergólogo - 17.30 a ...
Teléfono Domicilio 25636

Dr. Oscar Barreda
Ginecólogo - Obstetra - 18 a ...
Teléfono Domicilio: 20446

Dr. Fernando Armaza
Medicina Interna - 15 a 17.30
Teléfono Domicilio: 65449

CONSULTORIO BARRIOS
Figueroa 788 (correo últi... Hora) Of. 10 Tel. 20049.

Dr. SIMON BARRIOS R.
Cuatro años de práctica e... E.E.U.U.
Medicina Interna general; Transplante de c... bellos. Cirugía rejuvenecedo... de la cara (arrugas faciale... Consultas de 16 a 18.

Dr. ENRIQUE BARRIOS
Especializado en Alema... Cirugía del Bocio, Esófag... Estómago, Hígado y vi... Biliares, Páncreas, Intestin... Hernias, Várices, Mama... Cirugía del Cáncer.
Consultas 17.30 a 19.30.

Dr. ARMANDO BARRI... DELGADO
Anestesiólogo
English Spoken
Man Spricht Deutch

z, Bolivia, lunes 31 de mayo de 1976

RESENCIA

irector: Huáscar Cajías K.
erente: Armando Mariaca V.
efe de Redacción: Mario Maldonado V.

Estabilidad de los funcionarios públicos

El novel Ministro de Industria y Comercio, al tomar posesión de su cargo, declaró que había de respetar la estabilidad de los funcionarios de ese portafolio. Esta afirmación bien merece un comentario y los aspectos altamente positivos que tiene y que deberían ser meditados sobre todo en un país como el nuestro, donde los cambios de autoridades son cuentenes.

Lo que ha ocurrido, salvo en contadas ocasiones, es que los funcionarios temen ser reemplazados en sus puestos no digamos en cada cambio de gobierno sino inclusive en cualquier crisis de gabinete y hasta a causa del nombramiento de nuevos subsecretarios o directores generales de cualquier repartición. Lo peor es que la mayoría de las veces los temores se cumplen. Esto ha ocurrido no solamente en el Estado o en el aparato administrativo central, politizado por excelencia, sino hasta en entidades autónomas y que, en principio, deberían ser ajenas al partidismo; tal ha ocurrido, por ejemplo, con las municipalidades y hasta en las universidades, según consta a todos los ciudadanos. Es un buen síntoma el que, en los últimos tiempos,esta inestabilidad haya sido frenada en la realidad y hasta se recalque, como ha hecho el nuevo ministro, que la estabilidad debe ser respetada por principio.

Hay que tomar en cuenta que el ejercicio de la función pública exige experiencia; se prescinde de ésta cuando los cambios son frecuentes y cuando se da paso a la improvisación en favor de quienes tienen tal o cual afiliación partidista y hasta por otros motivos aún menos tolerables, como la amistad o los vínculos familiares. Inútil gastar, por ejemplo, dinero y esfuerzos al cabo de poco tiempo los funcionarios preparados en cursos especiales han de ser destituidos y reemplazados. De esta manera, suelen surgir problemas de todo tipo, no siendo el menor de ellos el de la discontinuidad en los planes y programas, sobre todo cuando las remociones alcanzan a los niveles técnicos. Son los burlamos de la abundancia de "primeras piedras" que se colocan para muchas obras; tales actos no involucran necesariamente mala fe y simple espíritu demagógico de las autoridades; por el contrario, muchas veces éstas se hallan convencidas de que aquella obra seguirá su curso; pero eso no sucede debido a los cambios que comentamos, a que cada alta autoridad quiere seguir sus propios planes aunque sea dejando truncos los de su antecesor y perdiendo todo el dinero y el esfuerzo ya invertidos. La inestabilidad funcionaria tiene inclusive repercusiones morales ya que los empleados que creen que al día siguiente pueden quedar en la calle se tornan más proclives a ganar rápidamente dinero, aunque sea por vías indebidas.

Tiene que dejarse de lado la falsa y destructora concepción de que los puestos públicos no son del Estado y de las entidades públicas sino de los partidos o grupos gobernantes o dirigentes de cualquier momento. Con creencias de este tipo, especialmente si los partidos se han convertido en grandes agencias de reparto de cargos lo que, por lo demás, no sólo les ha valido la censura general y el odio de las clases populares sino que la administración pública pueda ser eficiente y capaz de ejecutar las directivas que vienen de los altos círculos políticos.De otro modo, éstos podrán tener las mejores ideas, los mejores planes; pero no podrán ejecutarlos debidamente por carencia de un instrumento idóneo.

Crónicas de viaje -IV-

Libertad y temor a las restricciones oficiales

POR HUASCAR CAJIAS K.

En un comentario anterior, referí a los excesos que se cometían en el sacrosanto nombre de la "permisiva" a la que tienecen los países democráticos de Europa Occidental. También toqué el tema referente a la pregunta que muchos se hacen en sentido de si en la vida ya demasiado lejos, con el peligro de que las reacciones pendulares que, en estos casos, suelen producirse, llegan a contar inclusive el ámbito de lo lícito o siquiera tolerable.

Lo que se advierte enseguida es el enorme peso que tiene en la conciencia privada y pública europea, el recuerdo de no tan lejanos regímenes totalitarios que condujeron a la catastrófica segunda guerra mundial. No se quiere volver a las restricciones que impuso el omnipotente y omnipresente régimen político de entonces. No se quiere anular los derechos individuales, ni siquiera los odiosos, por temor de reincidir en medidas autoritarias. Es verdad aunque no tan corriente como algunos afirman con sorpresa- que la libertad puede generar en abusos y que se vierte la necesidad de algunas reglamentaciones. Pero cuando ofrecen razones tanto para el ejercicio de un aspecto de la libertad como para su reglamentación- que crea limitaciones-es casi uniforme que la opinión sea favorable a la libertad. Ese tiene que ser, sesma, uno de los caracteres de democracia no obstante los peligros que involucra. Tal libertad, cada vez más amplia, no tiene significar indiferencia moral o concesiones irresponsables; manifiesta simplemente la profunda convicción de que la democracia tiene pesgos que es necesario correr, menos que se desee volver a algo más peligroso: a un Estado que lo reglamenta todo y que en todo tiene la razón y la puede imponer por la fuerza.

Hay algunos hechos desconcertantes que resultan de esta concepción. No sólo el de la pornografía, al que he de volver luego.

Por ejemplo, dentro de mi deseo de recoger experiencias para mi cátedra de Criminología, pregunté en una Universidad Alemana cómo se hacían las investigaciones acerca de la personalidad de los reos condenados, a fin de aplicarles la sanción que resultara más apta para rehabilitarlos y evitar su reincidencia. Pues resulta que tales investigaciones, antes excepcionarias, se hallan ahora muy limitadas porque los delincuentes pueden negarse a ser sometidos a varias de ellas, entre las cuales se encuentran algunas que son esenciales para el conocimiento de la personalidad. Es lo más probable que cualquier criminalista, por liberal que sea, juzgue que, en este aspecto, también se ha ido demasiado lejos ya que no pueden ignorarse los derechos que la comunidad tiene que tomar medidas idóneas para defenderse del ataque de los criminales. Pero en este aspecto, como en otros, se ha decidido en pro del derecho individual. Inclusive, un juez alemán se ha resistido a aplicar la pena de prisión perpetua por considerarla contraria a los derechos constitucionalmente reconocidos en favor de las personas. Sigamos este sendero y llegará el momento -dicen políticos, juristas y personas corrientes- en que será imposible sancionar a un delincuente simplemente porque se aducirá que no se le puede privar de su libertad.

Sin embargo, no se trata, por lo que pude advertir durante mi breve estada en Alemania, de un ciego o fatalista espíritu al que le importa poco lo que pueda ocurrir. Hay algo de noble en medio de todo y se trata de la confianza en el ser humano. Se lo reconoce capaz y de cometer muchos errores, pero se tiene la esperanza -ineludible en toda concepción democrática- de que el pueblo evitará los excesos mayores y siempre conservará la capacidad para marchar por el buen camino. En todo caso, piensan muchos que es siempre preferible el exceso en la libertad que el exceso en la represión estatal.

En cuanto a los excesos en materia de pornografía -tema que los periodistas han tratado mucho- se cree que ya ha llegado un momento crítico. Según unos, hay que tornar a las restricciones, sobre todo en vista de que, se diga lo que se diga, las lecturas y espectáculos alcanzan también a niños y adolescentes. Según otros, el auge de este género ya ha pasado; la gente comienza a aburrirse y dentro de poco se manifestará tal náusea o indiferencia que ninguna nueva dosis, por alta que sea, será capaz de suscitar interés o de mantenerlo.

Sobre todo con motivo del Año Internacional de la Mujer se conocieron muchos pronunciamientos de instituciones femeninas y de autoridades en sentido de que la pornografía ha hecho de la mujer un simple objeto de comercio, desconociendo su dignidad. Los autores de publicaciones y espectáculos pornográficos dicen que, por el contrario, se ha reconocido a la mujer sus plenos derechos, lo que la dignifica, en lugar de rebajarla. A lo cual responden muchos que si este criterio es sinceramente expuesto, lo que tienen que hacer es los partidarios y empresarios de la pornografía, es no contratar a muchachas que tienen que ganarse la vida de esta manera, sino ahorrarse esos gastos y presentar, si el empresario es joven, a su mamá o a su esposa, para "dignificarlas" de tan novedosa manera. Si tales empresarios son maduros, que presenten a sus hijas. Este argumento ad hominem, un poco tosco, no deja de tener su peso.

Por lo demás, como opinión personal, juzgo que el nudismo y la pornografía no son, por lo menos cuando se presentan con el carácter industrial que ahora tienen, cuestiones de libertad artística o de expresión. Se trata simplemente de libertad comercial, es decir, de la posibilidad, muy de la economía liberal, de obtener ganancias por cualquier medio. Los empresarios de este género no luchan, por tanto, por la libertad de prensa, cine, etc., luchan porque haya un mercado libre. Su problema no es moral o periodístico sino económico.

Reunión de OEA y arribo de Kissinger, centro de atención de la Cancillería

-- Subsecretario García Vespa retornó ayer de Lima
-- Mañana viaja delegación a reunión de la OEA
-- El jueves llega Embajador en los EE.UU.
--- Se prepara el arribo de Kissinger a Santa Cruz

El Canciller de la República, Gral. Oscar Adriázola, cooperado por el Subsecretario de RR.EE., Hernando García Vespa, y el embajador en la OEA, Fernando Ortiz Sanz, trabajó en su despacho este fin de semana preparando las ponencias que llevará la delegación boliviana a la Asamblea General de la OEA que se inicia el próximo 4 en Santiago.

El Ministro de RR.EE., viajará a la capital chilena mañana para retornar el sábado 5 directamente a Santa Cruz donde deberá recibir a su colega el Secretario de Estado norteamericano, Henry Kissinger quien llega en visita de dos días, el domingo 6 por la noche.

En Santiago de Chile, Adriázola Valda tendrá ocasión de reunirse personalmente con los Cancilleres de Chile y el Perú, Almirante Patricio Carvajal y Gral. Miguel Angel de la Flor respectivamente. En esa oportunidad, tal como lo anunció en días pasados, pedirá una mayor comprensión para los planteamientos para solucionar el enclaustramiento marítimo. Estos dos países prosiguen en la etapa de las consultas que establece el Tratado de 1929 y no se ha definido aún la posición del Perú, sin la cual no tiene validez la contrapropuesta hecha por Chile.

SUBSECRETARIO

Hernando García Vespa, Subsecretario de RR.EE., retornó ayer de Lima a donde viajó invitado por el gobierno peruano. Mientras dure el viaje del titular de Relaciones Exteriores, él tendrá a su cargo la preparación del recibimiento al Secretario de Estado Kissinger así como la negociación de los documentos conjuntos que se firmarán en Santa Cruz entre Bolivia y los Estados Unidos de América.

Aunque ha existido absoluta reserva sobre este tema, se descarta que en esos documentos serán incluidos la causa marítima boliviana, el problema de las reservas de estaño (stock-pile) y un intercambio de listas de productos que podrán ser exportados a los Estados Unidos en condición preferencial de acuerdo con la Ley de Comercio Exterior norteamericana.

Se pudo conocer que los documentos a firmarse incluirán básicamente asuntos de carácter bilateral.

Para cooperar al gobierno en estas tareas y luego de entrevistarse en Washington con el Secretario de Estado, Henry Kissinger, llegará a La Paz el jueves nuestro Embajador en los Estados Unidos, Alberto Crespo Gutiérrez. Se estima que el viaje de Kissinger a Bolivia fue planteado durante la ceremonia de presentación de credenciales de este diplomático realizada el pasado 22.

PROGRAMA PARA KISSINGER

En el transcurso de hoy, la Dirección de Ceremonial del Estado presentará a consideración del Canciller el programa al que se sujetará la visita del Secretario de Estado Kissinger a nuestro país. Luego de ser consultado con la embajada norteamericana, será dado a conocer a la prensa.

Además de la entrevista con el Canciller Adriázola y de la firma de una Declaración junta, Kissinger deberá desarrollar la mañana del lunes 7 una visita al Presidente de la República en su residencia.

El Secretario de Estado, su esposa Nancy Kissinger y su comitiva de asesores y personal de seguridad se alojarán en el Hotel Los Tajibos. Dentro del apretado programa que cumplirá el Secretario de Estado en Santa Cruz se ha previsto una conferencia de prensa en la que participarán periodistas locales y aquellos que acompañan a Kissinger en su viaje.

ARRIBO.- Expertos canadienses llegaron al país para iniciar desde hoy visitas a lugares de nuestro territorio donde se ubicarán proyectos de desarrollo económico y social. Hoy serán recibidos por el Presidente de la República y se entrevistarán con autoridades nacionales.

Misión financiera canadiense inicia hoy sus actividades

Una misión canadiense que representa a la industria, la banca y autoridades canadienses, inicia a partir de hoy una intensa actividad en Bolivia a fin de identificar los sectores que podrían merecer el apoyo financiero y tecnológico e inaugurar una fructífera labor de recíproca colaboración entre ambos países.

Uno de los propósitos principales de la misión canadiense es el tomar contacto con el elemento hermano en cada uno de los lugares donde se ubicarán los proyectos de desarrollo de nuestro país.

"Consideramos fundamental conocer las inquietudes del hombre, autor y actor de toda acción de desarrollo económico y social. Debemos conocer su cultura, sus costumbres, la ecología del lugar donde se desenvuelve", señaló uno de los miembros de la misión.

De acuerdo con esa idea, agregó, visitaremos todos los distritos del país para ponernos en contacto con las autoridades locales, las encargadas de los comités o corporaciones de desarrollo regional y con la gente que llevará a cabo las obras proyectadas.

LAS ACTIVIDADES

Las actividades que inician hoy los miembros de la misión, comenzarán con una visita oficial al Jefe del Estado, a la que seguirán entrevistas con los Ministros de Industria y Comercio y de Asuntos Campesinos y Agropecuarios; sostendrán conversaciones con ejecutivos de Yacimientos Petrolíferos Bolivianos, SIDERSA; con el Director de la Corporación de Desarrollo del Cono Sur; con la Corporación de Desarrollo de La Paz (CORDEPAZ); Instituto Nacional de Preinversión, y otros.

El martes viajarán a Trinidad para comenzar su gira por el sector del Norte-Noroeste de Bolivia, incluyendo Pando e Iturralde. Estarán en San Buenaventura y sobrevolarán la zona comprendida en el proyecto hidroeléctrico de "El Bala".

Hay muchos recursos naturales en Bolivia que deben ser aprovechados por los bolivianos y beneficiar a otros pueblos como el canadiense a través de exportaciones bien concertadas, fue otro de los comentarios de los miembros de la misión del país más septentrional del Continente americano.

En el Canadá existe población concentrada,que consume gran diversidad de productos que pueden ser proporcionados por Bolivia a través de un desarrollo armónico de sus posibilidades industriales, se subrayó también durante la información que proporcionaron a la prensa ayer en el Hotel Libertador donde se hospeda la misión canadiense.

Martin Korsch, Gerente de Exportaciones para América Latina de Fleck Bros. Ltd., es el jefe de la misión del Canadá; llegó a La Paz acompañado de otros expertos como Jack Wintemute, especializado en plantas industriales; H.A. González, técnico en industrias forestales; el Ing. Woosley Karpow, Gerente del Departamento de Ingeniería de la Gough Electric Limited; Terry Plummer, Presidente de la firma Rosedale Machinery Limited, fabricantes de equipos madereros. El Ing Plummer es Proyectista de equipos para bosque tropical.

ORIGEN DE LA MISION

Raúl González, profesor jubilado de universidades chilenas, representante de la firma Fleck Bros. Ltd., proveedora de accesorios industriales, dijo a PRESENCIA que CIDA, la Agencia de Desarrollo del Canadá para países del Tercer Mundo, encontraba frecuentemente obstáculos para llenar su cometido por la inexistencia de aspectos negativos en cada uno de los planes o proyectos de desarrollo local. Hay estudios, agregó, que no están completos o adolecen de fallas que los hace impracticables; es necesario hacerlos viables. La misión canadiense tiene el propósito de analizar cada proyecto para reformularlo en su caso, desde la fase de prefactibilidad hasta el funcionamiento total de la planta industrial,hidroeléctrica, forestal, etc., de que se trate en cada caso.

La labor de esta misión, añadió González, no se limita al campo de acción de CIDA, sino que responde a esfuerzos individuales de entidades empresariales del Canadá para ayudar a hacer factibles los estudios existentes para el desarrollo de rubros económicos y sociales de Bolivia.

A su regreso al Canadá, harán un informe sobre nuestro país y las posibilidades de cada uno de los proyectos existentes.

Informó también González que son muchas las entidades canadienses que desean participar en este plan de ayuda a Bolivia respecto de su desarrollo. Hizo conocer que hombres y mujeres canadienses tienen previsto visitar el país para examinar las posibilidades de promocionar aspectos sociales y culturales, convencidos de que todo desarrollo económico debe ir aparejado con un desarrollo integral del pueblo.

La misión permanecerá en Bolivia 16 días; pero en agosto volverá acompañada de otros expertos y con planes más concretos, dijeron los miembros de la misión que nos visita.

OBJETIVOS DE UNA MISION.- Martin Korsch, Jefe de la misión del Canadá que visita Bolivia, y Raúl González, ambos de la firma canadiense Fleck Bros. Ltd., informan a PRESENCIA sobre los objetivos de su venida a nuestro país: perfeccionar proyectos de desarrollo en todos los campos, hacerlos viables y ofrecer tecnología canadiense y entrenamiento de profesionales bolivianos.

Venta de Oro del FMI provoca alza especulativa de precio del estaño

- El miércoles, se venderán 780.000 onzas de oro -

Las ventas de oro del Fondo Monetario Internacional han provocado una demanda artificial de estaño en la Bolsa de Metales de Londres, señalaron en medios de la minería nacional al explicar el alza de las cotizaciones de esa materia prima en los últimos días.

Portavoces del sector estatal de la minería manifestaron que una de las razones para que se haya experimentado -y se experimente en los próximos días- una "desmesurada" alza de las cotizaciones del estaño, es precisamente el hecho de que el FMI lance al mercado importantes volúmenes de oro y los corredores de bolsa de Londres, traten de reemplazar sus "especulamientos" de oro por los de estaño, en vista de la probable baja del precio del oro.

Esta situación ya había sido advertida la semana anterior por el Secretario General de la Asociación de Mineros Medianos quien indicó que la demanda de estaño en el mercado, no responde al consumo ni a la recuperación de la economía mundial y que el alza de los precios se debía, fundamentalmente, a las compras especulativas de los "traders" de Londres.

ORO EN DESCENSO Y ESTAÑO EN ASCENSO

Según publicaciones especializadas, en la bolsa internacional de metales, el precio del kilo del lingote de oro ha seguido una curva descendente en las últimas semanas.

En forma simultánea y paralela, la cotización del estaño ha experimentado un alza sostenida.

La actividad bursátil de los metales, cerró este último fin de semana, con una cotización de 3,47 dólares por libra fina de estaño, luego de haber llegado al precio máximo del año, de 3,48 dólares.

VENTAS DEL FMI

El Fondo Monetario Internacional anunció para el 2 de junio próximo la venta de parte de sus reservas de oro, poniendo fin a una expectativa en cuanto a la fecha y a las modalidades de la venta del metal precioso.

En la primera venta, se pondrán en el mercado 780 mil onzas de oro, lo que constituye la sexta parte de las reservas del FMI, según datos de publicaciones especializadas.

Las ventas se harán en lingotes de oro que serán entregados por el Federal Reserve Bank de Nueva York, el depositario de las reservas de oro del FMI y de casi todos los bancos centrales del mundo.

Estas ventas han sido calificadas como el origen de las especulaciones en el mercado de Londres, donde los corredores prefieren al parecer acumular estaño en vista de la inminente caída de los precios del oro, ante las ventas de este metal por el FMI.

Campesinos apoyan planes para racionalizar cultivos de coca

Los campesinos de varias comunidades de la Provincia Yungueña Inquisivi han manifestado su apoyo y concurso al plan de racionalizar los cultivos de coca, como medio directo para erradicar la elaboración y tráfico de cocaína.

El Director de Control de Sustancias Peligrosas, ha recibido el pronunciamiento de las comunidades campesinas de Bella Vista, Huchiquillani, Charapasi, Lacayotine, Sindicato Agrario de Licoma, Tirco, Kuluyo y Kcahara. Sostienen ellos que la Dirección de Control de Sustancias Peligrosas realiza una efectiva campaña contra la drogadicción y apoyan los planes para sustituir las plantaciones de coca por otros cultivos agrícolas de mayor rendimiento económico. Sostienen que, en esta forma, la familia campesina podrá mejorar sus condiciones de vida una vez que gradualmente se desplace el cultivo de la coca. Finalmente los campesinos de las comunidades yungueñas sostienen que su apoyo al plan de la Dirección de Control de Sustancias Peligrosas se basa en las conclusiones del ampliado de campesinos que se realizó en esa provincia para los cultivos de coca sean racionalizados en todo el país.

CAMPAÑA EDUCATIVA

La Dirección de Control de Sustancias Peligrosas emitió un comunicado, en el que pide a los directores de enseñanza media y a las personas que tengan interés en dictar conferencias sobre la drogadicción, coordinar su labor con el Departamento Educativo de esa Dirección. El documento afirma que en esta forma la juventud será orientada en forma adecuada sobre este problema. Añade que, de acuerdo a la Ley N°. 11.245, el Departamento Educativo es el responsable de la orientación de este problema social, el mismo que coordinará con un plan de trabajo que se coordina con los estudiantes y padres de familia bajo la tuición del Ministerio de Educación.

Interés turístico en ciudad de Sucre

Algunas empresas turísticas de Europa y Asia manifestaron su interés por promover corrientes turísticas a la ciudad de Sucre, según se ha podido saber, a través de la Secretaría General de Prensa e Informaciones de la República.

Tal interés fue despertado durante el Congreso de COTAL en Puerto Rico, al haberse conocido, a través de postales, la belleza de la arquitectura colonial de Sucre y Potosí. Allí se conocieron también la belleza natural que encierra el territorio nacional, en sus diversos distritos.

Algunas características de las ciudades bolivianas fueron recibidas con corpresa, centrándose la atención en la ciudad de Sucre por ser poseedora del mayor conglomerado de monumentos, edificios y reliquias de la época de la Colonia, entre estas últimas la imagen de la Virgen de Guadalupe, que se venera en la Catedral de la capital de la Repentica, revestida con ornamentos que lucen más de cincuenta mil perlas, rubíes, zafiros, amatistas, diamantes, joyas en oro y plata y una colección de piedras preciosas, cuyo valor total se calcula, según estimación dada a conocer por dicha Secretaría General de Prensa e Informaciones, en cerca de cincuenta millones de dólares.

De procedencia boliviana

Cocaína adulterada con talco y maizena se vende en Brasil

Cocaína de procedencia boliviana adulterada con talco, maizena, bicarbonato de sodio y analgésicos, es comercializada en alrededor de 60 puestos de venta en Río de Janeiro, según una publicación del matutino brasileño "O Globo", en su edición del 11 de abril del año en curso.

El diario de Río de Janeiro informa también sobre el incendio, en Brasil, del principal laboratorio de fraccionamiento de cocaína, llevada desde Bolivia en forma de clorhidrato por la frontera.

A causa del incendio, se descubrió una amplia red internacional de traficantes de cocaína y se detuvo a los propietarios y a la química del laboratorio clandestino: los bolivianos John Melgard e Irma Sacarías de Rojas.

Tras la redada efectuada por la policía especializada del Brasil, se logró establecer que , sólo en Río de Janeiro, existen alrededor de 60 puestos de ventas en los principales barrios de esa ciudad.

DETENCION SECRETA

"O Globo" indica que la química Irma Sacarías Rojas constituye el punto de referencia para desbaratar una banda internacional de traficantes de cocaína y que por ello se mantiene en secreto el lugar donde se encuentra detenida, con una fuerte custodia policial.

Al haber paralizado su producción de cocaína el laboratorio clandestino ha provocado -dice el matutino brasileño- gran escasez de ese estupefaciente y los traficantes "empezaron a adulterar con talco, maizena y analgésicos" la poca cocaína que llega de Bolivia, para satisfacer a la creciente demanda de ese país.

Suspendieron festejos en el Colegio Militar de Aviación

A raíz del último accidente aéreo en que falleció el Cap. Aviador Mario Rivero, la Fuerza Aérea Boliviana ha decretado duelo en todas sus unidades. Por esta razón, fueron suspendidos los festejos que debían realizarse en la ciudad de Santa Cruz para conmemorar un nuevo aniversario de fundación del Colegio Militar de Aviación "Tgral. Germán Busch"

Las autoridades de la Fuerza Aérea Boliviana harán conocer la nueva fecha para celebrar este aniversario.

REMODELACION

En el Comando de Transmisiones y Enlaces Militares del Ejército, se informó que las instalaciones de este comando serán remodeladas de acuerdo a los requerimientos de la nueva infraestructura de las transmisiones militares. Para iniciar estas obras, solamente se espera la aprobación del plan a ejecutarse por parte del Comando General del Ejército.

REGIMIENTO "COLORADOS"

El jueves venidero, el Regimiento Escolta Presidencial "Colorados 1° de Infantería" celebrará el 96 aniversario de su fundación. En tal ocasión se realizará un acto cívico en sus instalaciones de la Avenida La Bandera de esta ciudad.

El programa de festejos iniciado el miércoles pasado, continúa con la realización de un torneo de fulbito, disputándose un trofeo donado por el Agregado Militar del Perú, Crnl. Germán Ruiz. También se efectuaron juegos recreativos entre los soldados de la unidad. Ayer, numeroso público asistió a la retreta de gala que la Banda del Regimiento Colorados ofreció en la Plaza Murillo. Hoy continuarán los juegos deportivos con participación de los Regimientos Ingavi, Batallón Blindado N°. 1 Tarapacá, Policía Militar y Reg. Colorados.

LLAMAMIENTO A CONSCRIPTOS

A partir del 22 del presente mes, se procederá a la conscripción del segundo escalón del servicio militar obligatorio correspondiente a la presente gestión. La Dirección General Territorial del Ministerio de Defensa, a través del Departamento de Reclutamiento y Licenciamiento, ha programado la ubicación de los Centros de Reclutamiento que funcionarán durante una semana en todo el territorio de la República.

MULTIFIESTA.- Al concluir el mes de festejos del nuevo aniversario del Colegio Don Bosco, ayer concluyó lo denominada "multifiesta" organizada por alumnos y padres del establecimiento. oportunidad en la que se desarrolló un amplio programa en el que participaron varias bandas de la ciudad y se procedió al sorteo de variados premios.

Ministro de Finanzas

Recaudaciones de Renta y Aduana son importantes en la economía nacional

Las recaudaciones de la Renta Interna y de la Aduana Nacional se han constituido en factores de mucha importancia para el sostenimiento del Presupuesto General de la Nación, opinó el Ministro de Finanzas, Carlos Calvo.

Asevaró nuevamente que "es buena la economía del país en la presente gestión" y que esa situación "permite continuar firmemente con los programas de desarrollo que se ha trazado el gobierno".

Añadió que un resultado de esa naturaleza es posible obtenerlo mediante eficiencia y un adecuado balanceamiento económico-financiero, de tal manera que quede garantizada la solvencia estatal y de los sectores activos influyentes en la economía.

Cito como ejemplo la estabilidad monetaria, de la que dijo que "es sólida y real en cuanto a la presente circunstancia económica del país".

El Ministro no dejó de reconocer que gran parte del Presupuesto de la Nación se basa en la producción minera, pero dijo que ya es notorio y considerable el influjo de la producción de hidrocarburos y de otros rubros no tradicionales.

Hizo resaltar, sin embargo, la importancia que tienen los recaudaciones de la Renta Interna y de la Aduana Nacional, que en los últimos tiempos se han incrementado considerablemente.

No dio cifras sobre esas recaudaciones, pero dijo que su influjo es de mucha consideración y que las perspectivas de su incremento son mayores a medida que se logren ajustes administrativos y de fiscalización más adecuados.

En cuanto a la capacidad de endeudamiento del país, el Ministro repitió lo que manifestó en otras oportunidades: que hay un suficiente margen para contraer empréstitos que hagan posible la materialización de los programas de desarrollo.

Aclaró que esa capacidad debe estar de acuerdo con las obligaciones que implican los compromisos de la deuda externa y relacionada con las exportaciones.

Resaltó que esos dos factores son los esenciales en los balances presupuestarios y la consiguiente buena economía del país. Dijo que se deben aprovechar los márgenes de endeudamiento para alcanzar un inmediato y seguro desarrollo de la nación.

Club de Leones de Irpavi eligió nuevo directorio

El Club de Leones de Irpavi, durante su última Junta Reglamentaria, procedió a la elección de su nuevo directorio por la gestión 1976-1977. La posesión estará a cargo de la Gobernación del Distrito S-1. El nuevo directorio lo preside Federico Paz Lora y lo integran Luis García Pereira, Germán Lino, Mario Bueno Gamberos, Miguel Angel Perrogón, Daniel Quiroga Ríos, Iván Troche, Edgar Peña Daza, Alberto Arana Serrudo, Luis Gómez Herbas, Héctor Uría, René Rojas, Freddy Rojas y Carlos Ruiz.

Conferencia de UNCTAD

Se negociarán estabilidad de precios de materias primas y deudas internacionales

NAIROBI, KENIA, 30 (AP).- Negociadores de los países ricos y pobres se dispusieron a acordar hoy una fórmula de transacción que contempla la adopción de medidas tendientes a estabilizar el precio de los productos y aliviar las cargas de las deudas internacionales.

Los delegados dijeron que las propuestas circuladas entre los delegados de la cuarta Conferencia de las Naciones Unidas sobre Comercio y Desarrollo (UNCTAD) incluyen concesiones limitadas de Occidente a las demandas del Tercer Mundo de una radical modificación de las estructuras económicas globales.

Los proyectos de resolución adoptados durante una sesión negociadora de trece delegaciones claves anoche, constituyen declaraciones amplias de política concebidas en forma que permiten prever su aprobación por los 150 países de la UNCTAD en su sesión pública final esta noche.

Las resoluciones contemplan la realización de estudios sobre la forma de suavizar la espiral inflacionaria, ajustar los tipos de cambio de las monedas, estimular el comercio y la ayuda y disminuir las diferencias cada vez mayores que separan a los países ricos de los pobres.

Se anticipa que los resultados de la conferencia de un mes de duración proporcionarán al parecer a ambas partes algo menos de lo que esperaban, dijeron los observadores.

En materia de productos: la realización en marzo próximo de una conferencia que negocie el establecimiento de un fondo común de 6.000 millones de dólares para el financiamiento de reservas de diez productos con fines de estabilización de precios.

Los precios de las materias primas que proporcionan a los países pobres la mayor parte de sus ganacias de exportación quedarían vinculados a los costos de los productos manufacturados, la paridad de las monedas y a los ciclos inflacionarios.

Las negociaciones sobre problemas de comercialización de productos individuales entre consumidores y productores quedarán concluídas antes de 1979.

Las negociaciones podrían resultar en acuerdos adicionales de reservas similares al actual convenio del estaño.

La fórmula de transacción no comprometerá a los miembros de la UNCTAD en la creación inmediata de un fondo común, que era buscado por el Tercer Mundo y al que se opusieron los países industriales que alegaron que no era factible.

Pero pide que siga debatiéndose la idea, acerca de la cual Occidente se había negado a hablar cuando las sesiones de la UNCTAD comenzaron.

Las delegaciones occidentales se opusieron también a vincular el precio de los productos a factores del mercado como los coeficientes de inflación.

En materia de deudas: los países prestamistas estudiarán rápida y favorablemente las deudas de unas 20 naciones en desarrollo que según se estima están próximas a la bancarrota.

Las discusiones tendrán lugar este año en torno a la adopción de posibles lineamientos generales con vistas a la consideración de problemas nacionales individuales en este campo.

La resolución de transacción no contempla la realización de un conferencia global de prestamistas y prestatarios, según gestionaban los países del Tercer Mundo a fin de redactar nuevas normas financieras internacionales.

Tampoco se contempla una cancelación de deudas o un apalazamiento de su pago buscado por los países del Tercer Mundo a fin de aliviar la carga de unos 120.000 millones de dólares que deben a occidente.

Las resoluciones sobre productos y deudas fueron acordadas por un grupo negociador de Occidente, incluso los Estados Unidos, Alemania, Francia, Gran Bretaña y Suecia y fueron aprobadas por un grupo del Tercer Mundo que incluyó a Jamaica, Argelia, Venezuela, Brasil , Yugoeslavia, Indonesia y México.

Una mayoría simple será necesaria para adoptarlas como declaraciones no obligatorias de la UNCTAD en su sesión pública esta noche.

Se espera que la sesión final de hoy apruebe otras resoluciones que contemplan la propuesta para la tecnología occidental en las regiones no desarrolladas, concesiones arancelarias adicionales a los países pobres y medidas tendientes a promover los procesos de fabricación en países que dependen de las exportaciones de materias primas.

Hija de embajador belga fue liberada en México

MEXICO, D.F., 30 (AP).- "Nadine Chaval está bien. Durmió muy bien anoche y ahora se toma un vaso de leche", dijo hoy bromeando la hija del Embajador de Bélgica refiriéndose a sí misma en tercera persona.

Nadine Chaval, de 16 años, habló por teléfono con The Associated Press desde la residencia de la Embajada belga y accedió a responder "sólo algunas preguntas", en francés.

La joven fue liberada anoche después de permanecer 112 horas cautiva de un grupo terrorista de izquierda. Se informó que sus padres, el Embajador Andre Chaval y su esposa, pagaron 408.000 dólares como rescate por su liberación.

La estudiante de secundaria de penetrantes ojos azules respondió hoy al mediodía al teléfono de la residencia y al principio trató de "una empleada de la embajada", pero al final de la conversación admitió: "Es Nadine la que habla".

La conversación se desarrolló en la siguiente forma:

Pregunta: Es The Associated Press. Desearíamos confirmar que la señorita Nadine Chaval va a sostener una conferencia de prensa al mediodía de hoy según se anunció por la televisión.

Respuesta: "No. No habrá rueda de prensa hoy. Será mañana, esto es, el lunes".

Pregunta: ¿Cómo se encuentra hoy mademoiselle Nadine Chaval?

Respuesta: Nadine Chaval está bien. Durmió muy bien anoche y ahora se toma un vaso de leche.

Pregunta: ¿Y el señor Embajador?

Respuesta: Está durmiendo. Se recupera. Está descansando ahora, debo decir.

Pregunta: ¿Habló hoy mademoiselle Nadine con la Policía?

Respuesta: No, hoy no. Habló con ellos anoche.

Pregunta: ¿Fue maltratada o molestada en alguna forma?

Respuesta: No. En lo absoluto. Estuvo bien todo el tiempo. Fue tratada con corrección.

Pregunta: ¿Cuándo fue dejada en libertad?

Respuesta: Anoche.

Pregunta: ¿Que tipo de tratamiento recibió?

Respuesta: Bueno. No fue molestada en forma alguna. Se la trató muy bien...

Mientras Nadine hablaba, la Policía Mexicana hizo saber que continuaba la búsqueda de miembros de la Liga Comunista 23 de Septiembre, una organización juvenil terrorista que se ha atribuido la responsabilidad de más de 20 asesinatos en casi cuatro años de existencia, además de varios atracos bancarios.

La búsqueda había sido suspendida a petición de los secuestradores de la joven, que amenazaron con dar muerte a su cautiva si continuaba.

Unos 40.000 agentes de seguridad recibieron fotos de los miembros identificados de la liga, y se anunció una recompensa de 8.000 dólares por su captura.

Anuncian en París

Partido Comunista Argentino iniciará acciones armadas

PARIS, 30 (AFP).- El Partidos Comunista marxista leninista de Argentina (ex vanguardia comunista) realizará "acciones armadas urbanas y rurales" para oponerse al gobierno militar encabezado por el General Jorge Videla, anunció hoy un vocero de esa organización en París.

La decisión de ese partido (maoista) de "resistir a la dictadura militar" fue adoptada por el Comité Central en una reunión celebrada poco después del golpe de estado del 24 de marzo que derrocó al gobierno de María Estela Martínez de Perón.

El golpe de estado "rompió todos los pactos y estableció, como único derecho, el derecho de las armas", señala un comunicado de esa organización que reproduce la decisión adoptada por el comité central el 14 de abril último.

"Allá donde el enemigo c golpes violentos, la resp deberá, en lo posible, adqu mismo nivel", precisó.

"Las detenciones masiv activistas, los asesinatos despidos en masa deben como respuesta la h general, las manifestacion protesta, el sabotaje y tividad armada de los obr agregó.

En su resolución, el C Central de ese partido ta señaló que "será legítim ante la bestialidad repres pueblo recurra a pequ acciones armadas urbai rurales como forma auxil resistencia".

El Partido Comu marxista leninista es la organización política Argentina que d públicamente su intenci recurrir a la lucha armada oponerse al gobierno General Jorge Videla.

El mismo tipo de lucha desarrollado desde 1971 Montoneros (peronistas izquierda) y el Ejé Revolucionario del Pu (ERP), de tendencia trot guevarista.

Llegó a Lima nuevo Embajador de Chile

LIMA, MAYO 30 (AFP).- El nuevo Embajador de Chile en el Perú, Francisco Bulnes Sifuentes llegó anoche a esta capital para asumir sus funciones.

Tras recordar que desde joven siente simpatía por el Perú, el diplomático declaró que hará todo lo que está a su alcance para estrechar más las relaciones entre los dos países.

"Deseo que nuestros pueblos se acuerguen cada vez más para lograr un futuro que tiene que ser positivo y que responde a los mandatos de la historia y la geografía por las que estamos unidos"

Bulnes Sifuentes, que fue recibido por funcionarios de la Cancillería peruana y de su Embajda, concluyó transmitiendo un saludo al pueblo peruano.

CAJAS FUERTES
Importadores Directos CASILLA 1474
FERNANDES
JENARO SANJINES 453 TEL 64329

Secuestraron al Interventor de la CGT en Buenos Aires

BUENOS AIRES, 30 (AP).- Un coronel del Ejército, actual Interventor de la Confederación General del Trabajo (GIT), fue secuestrado hoy por guerrilleros de izquierda, dijeron esta noche fuentes policiales.

Los informantes revelaron que el coronel Juan Pita fue secuestrado en el barrio de Gonnet, cerca de la ciudad de la Plata, 50 kilómetros al sur.

El coronel Pita, que ocupa el principal cargo en la Confederación de los Trabajadores similar al que desempeñaba Casildo Herreras, fue secuestrado por desconocidos que viajaban en varios automóviles, dijeron los informantes.

Herreras, que fue el último titular de la Central Obrera hasta el 24 de marzo cuando se produjo el golpe de estado que derrocó a la Presidenta Isabel Perón, estaría actualmente radicado en México. Se salió en la embajada de ese país en Uruguay días antes del incruento golpe en Argentina.

El Coronel Pita, que antes de ocupar sus actuales funciones se desempeñaba en la Oficina de Relaciones del Ejército, es el primer militar en actividad secuestrado desde el golpe en momentos en que la violencia política continúa sin pausa.

Fuentes responsables dijeron que el primer secuestrado fue un Vicecomodoro de apellido R. Echegoyen, que habría sido secuestrado a principios de este mes por un comando guerrillero, según informes militares extraoficiales. No hubo ningún comunicado oficial al respecto.

Las fuentes policiales explicaron que el coronel Pita abandonaba la casa de unos familiares en su automóvil. Luego fue interceptado el vehículo y el militar obligado a descender por los desconocidos que lo ubicaron en otro automóvil en el cual lo llevaron con rumbo desconocido.

El episodio, según los informantes, ocurrió a las 19h0 local (17:00 EST) en una zona llamada la "Ciudad de los Niños".

En este sitio hay juegos y espectáculos para los menores, rodeado de densa arboleda.

Por lo menos doce guerrilleros de izquierda murieron en las últimas 24 horas, según informes oficiales. Dos policías también murieron.

El secuestro del coronel Pita, que no ha sido atribuído por ninguna de las organizaciones de izquierda que actúan en el país, ocurrió un día después de que una delegación gremial viajara a Ginebra, Suiza.

Siete guerrilleros mueren en un choque armado en Tucumán

BUENOS AIRES, 30 (AFP).- Siete guerrilleros murieron el sábado en dos encuentros con tropas del Ejército argentino en la norteña provincia de Tucumán, informó hoy aquí el Comando del Tercer Cuerpo.

En el primer combate, una unidad de tiradores de la brigada de montaña que opera en Tucumán, bajo las órdenes del Tercer Cuerpo, se enfrentó con cinco guerrilleros.

Tres de los guerrilleros fueron muertos, incluida una mujer y un hombre identificado como "Sargento Manuel" y los otros dos huyeron "aprovechando la zona montañosa donde se desarrolló la acción", dijo el comunicado.

El segundo combate se desarrolló a unos cuarenta kilómetros del anterior, también en la provincia de Tucumán y lo protagonizaron efectivos de la primera sección de tiradores del Ejército y un grupo de ocho guerrilleros rurales.

Las acciones finalizaron "luego de algunos minutos de combate con la muerte de tres guerrilleros, uno de ellos identificado como "Sargento Diego".

El comunicado del Ejército finaliza consignando que en ambos enfrentamientos, fueron secuestrados armas y documentación "de gran valor".

En los últimos diez días el Ejército ocasionó diecisiete bajas a la guerrilla del denominado Ejército Revolucionario del Pueblo (ERP) que opera en Tucumán.

El 21 de mayo, el Ejército allanó una vivienda ubicada en las afueras de la capital provincial, Tucumán, que servía de refugio a una célula ilegal logrando dar muerte a seis extremistas.

Seis días más tarde, en una zona boscosa del norte de la provincia, murieron cinco ilegales en un enfrentamiento con el Ejército, entre ellos una mujer individualizada como autora material del asesinato del Subteniente Rodolfo Berdina, ocurrido en septiembre de 1975.

El pasado viernes, una patrulla militar logró dar muerte a dos guerrilleros en la provincia de Mendoza, fronteriza con Chile.

Ayer sábado, en dos enfrentamientos ocurridos en Tucumán, fueron muertos seis guerrilleros, según se indicó oficialmente.

Todas estas acciones descritas fueron protagonizadas por tropas pertenecientes al poderoso Tercer Cuerpo de Ejérci- to que tiene su asiento en Córdoba, capital provincial distante 800 Km. al Oeste de Buenos Aires, cuyo comandante es el General Luciano Benjamín Menéndez.

LA GORDURA
ES UNA ENFERMEDAD
DEBE ATENDERSE

La ciencia ha comprobado que detrás de la gordura o exceso de peso pueden haber enfermedades tan malas como la arterioesclerosis, diabetes, enfermedades del corazón, etc., y por eso hoy en día la clase médica se preocupa para que las personas mantengan el peso correcto según su edad, sexo y estatura.
Para hacer un tratamiento eficaz que controle el peso excesivo se ha fabricado un producto moderno que se llama ADELGADINA, el cual le reduce el apetit, ayudandole a evitar la acumulación de las grasas en los tejidos.
ADELGADINA le hace perder esa grasa demás que Ud. tiene, por su efecto anoreziante. AN-1

Ministerio de Educación y Cultura

DIRECCION DISTRITAL DE EDUCACION URBANA
AVISO IMPORTANTE

A los Señores Directores y Secretarios de los Colegios DIURNOS y NOCTURNOS de Nivel Medio y Ciclo INTERMEDIO de los Colegios FISCALES y PARTICULARES.

Se les comunica que deben presentarse con carácter de URGENCIA en las Supervisiones respectivas, el día LUNES a Hrs. 8.30 a.m. a fin de recibir instrucciones para la presentación de DOCUMENTOS.

Los inconcurrentes serán sancionados.

La Paz, 29 de Mayo de 1976

DEPARTAMENTO DE RELACIONES PUBLICAS Y PRENSA

CONAVI

Ministerio de Urbanismo y Vivienda Consejo Nacional de Vivienda CONAVI

CONVOCATORIA A PROPUESTAS Nº. 4/76

Terrenos para construcción de viviendas en Santa Cruz

2do. Llamamiento

Habiendo sido declarada desierta la Primera Convocatoria para la H. Junta de Almonedas en su reunión 2A/76 de fecha 28-5-76, se convoca nuevamente a los señores propietarios a presentar propuestas para la adquisición de terrenos dentro del radio urbano de la ciudad de Santa Cruz, con una superficie mínima de 2 ha. (dos hectáreas) jurídicamente saneados, libres de afectaciones; terrenos que deben reunir todas las condiciones geológicas, topográficas, etc. aptas para la construcción de viviendas de interés social.

Las propuestas deberán acompañar la correspondiente Boleta de Garantía de Seriedad de $b. 50.- más el 5 %o (cinco por mil) sobre el monto total de la oferta, y ser presentadas con todas las formalidades de la Ley de Almonedas, en la Secretaría de la Gerencia Técnica, calle Fernando Guachalla Esq. 20 de Octubre, o en las oficinas de la Agencia Regional de CONAVI, en Santa Cruz, con la siguiente leyenda "CONVOCATORIA A PROPUESTAS, terrenos para CONSTRUCION DE VIVIENDAS EN SANTA CRUZ", hasta horas 18.00 del día 18 de Junio de 1976.

La Paz, 28 de mayo de 1976

RELACIONES PUBLICAS DE CONAVI

Jefatura de Operaciones del "CAN" en Bolivia

Vagoneta en venta

CONVOCATORIA A PROPUESTAS

Se convoca a propuestas para la venta de una vagoneta, tipo Kombi, modelo 1971, de procedencia Alemana.

Los interesados deberán presentar las propuestas por escrito, en tres copias, en sobre cerrado, hasta las 3 hs. p.m. del día 02 de junio de 1976, a la oficina del CAN en la Embajada del Brasil, Calle Fernando Guachalla - 494.

Solamente se tomarán en cuenta las propuestas sobre la base de US$. 5.500.00 equivalente a $b. 110.000.00 con pago al contado.

A la propuesta que fuera juzgada vencedora será dada el plazo de 48 horas para efectuar la cancelación total de la cantidad aceptada. Caso que no se cumpla este requisito, se llamará al segundo colocado para hacerlo.

No cabrá discusión a la decisión de la comisión encargada de juzgar las propuestas.

Mayores detalles serán ofrecidos personalmente o por teléfono Nº 23785 en horas de oficina.

Se invita a los interesados a asistir a la apertura de las propuestas a las 4 horas p.m. del día 02 de junio en la misma oficina del CAN.

Se invita a los interesados a asistir a lapertura de las propuestas a las 4 horas p.m. del día 02 de junio en la misma oficina del CAN.

ASTOR NINA DE CARVALHO NETTO - Mayor Aviador
JEFE DE OPERACIONES DEL CORREO AEREO NACIONAL "CAN" EN BOLIVIA.

CONAVI

Ministerio de Urbanismo y Vivienda Consejo Nacional de Vivienda CONAVI

Provisión materiales para planes 120 y 60 de Santa Cruz

LICITACION PUBLICA Nº. 5/75
3er. Llamamiento

Habiendo sido declarada desierta parte de la 2a. Convocatoria por la H. Junta de Almonedas en sus reuniones 2A/76 y 3A/76 de fechas 13-5-76 y 28-5-76, se convoca nuevamente a los señores proveedores establecidos en esta ciudad y del interior de la República, a presentar propuestas para la provisión de materiales con destino a los planes 120 y 60 de la ciudad de Santa Cruz; materiales a ser entregados en los correspondientes Almacenes de Obras en Santa Cruz o Almacén Central El Alto de La Paz, de acuerdo al siguiente detalle:

Canaletas de calamina galvanizada, bajantes de calamina galvanizada; pintura al óleo, malla milimétrica, ocre de color, sumideros pluviales, grampas de 7/8", interruptores de placa, enchufes de placa, palanca cubierta de 30A, palanca cubierta de 60A, tornillos de 1, 1/2, tornillos de 2", tornillos de 3", picaportes de 3", tina para baño, tubos de plomo 4", tubos de plomo de 1/2, soldadura de plomo, plancha de plomo, soquetes de colgar y bisagras simples de 2 1/2.

Los pliegos de Especificaciones Técnicas y Administrativas y otros podrán ser retirados en la Secretaría de la Gerencia Técnica del Consejo Nacional de Vivienda (Av. 20 de Octubre Esq. Fernando Guachalla 20do. piso) y en la Agencia Regional de Santa Cruz, previo pago de $b. 50.-

Las propuestas serán entregadas con todas las formalidades de la Ley de Almonedas de 22 de mayo de 1939, en la Secretaría de Gerencia Técnica o en la Agencia Regional de Santa Cruz, hasta horas 18.00 del día 18 de junio de 1976.

La Paz, 28 de mayo de 1976

RELACIONES PUBLICAS DE CONAVI

Proyecto de Electrificación Rural en los Departamentos de Chuquisaca, Potosí, Tarija, Cochabamba y Santa Cruz

LLAMAMIENTO A PROPUESTAS PARA PROVISION DE SERVICIOS DE CONSTRUCCION DE LINEAS Y SUBESTACIONES

El Gobierno de Bolivia y la Empresa Nacional de Electricidad S.A. (ENDE), Organismo Administrador del Proyecto, en coordinación con las Empresas Subprestatarias, CESSA, SEPSA, SETAR, ELFEC y CRE, invita a las firmas constructoras nacionales y extranjeras, a la presentación de propuestas para la construcción de un Proyecto de Electrificación Rural, dividido en cinco subproyectos, respectivamente, en los Departamentos de Chuquisaca, Potosí, Tarija (Fase II), Cochabamba y Santa Cruz (Fase I). Los Subproyectos Cochabamba y Santa Cruz contienen dos subdivisiones cada uno. Se adjudicarán contratos por una o varias subdivisiones o subproyectos, o por la totalidad de los mismos. Estos contratos serán adjudicados a las propuestas más bajas que se ajusten a las condiciones de la licitación. Los subproyectos incluyen aproximadamente:

- 5 Km. de líneas de transmisión en 69 KV
- 2.000 Km. de líneas de distribución en 14.4/24.9 KV y 10 KV
- 1.560 Km. de líneas secundarias en 220/380 V
- 19.000 acometidas de servicio
- 9.500 instalaciones interiores domiciliarias
- 3.500 artefactos de alumbrado público
- 36.200 KVA en transformadores de distribución
- 14 subestaciones de distribución

Los materiales requeridos para estas obras serán provistos por las Empresas Subprestatarias. La construcción se iniciará alrededor de Febrero de 1977 y será concluida alrededor de Junio de 1978.

Los documentos de licitación estarán disponibles desde aproximadamente el 7 de Junio de 1976 para la Fase I y desde el 25 de junio de 1976 para la Fase II. Las fechas límites para la presentación de propuestas son: 25 de Agosto de 1976 para la Fase I y 26 de Septiembre de 1976 para la Fase II.

La construcción de este Proyecto, está financiada, en parte, por préstamos de la Agencia para el Desarrollo Internacional (511-LT-046 y 511-LT-049). En concordancia con las condiciones del acuerdo de préstamo de AID, todos los materiales y servicios deben tener su fuente de origen en los Estados Unidos y países seleccionados del mundo libre, como se designa en el Código Geográfico 941 de AID, incluyendo a Bolivia.

El pago de bienes y servicios con fuente y origen en la República de Bolivia se efectuará en Pesos Bolivianos. El pago de bienes y servicios que tengan fuente y origen en el exterior será efectuado en Dólares Americanos, a través de una carta de crédito.

Los proponentes deben demostrar sus calificaciones por su experiencia satisfactoria en la construcción de proyectos de la misma clase y medida, por su capacidad financiera y por su disponibilidad de las facilidades y mano de obra necesarias. Las calificaciones de los proponentes deberán formar parte de la propuesta.

Los documentos de Licitación pueden ser obtenidos en: 1) Gerencia General, Empresa Nacional de Electricidad S.A., Casilla 565, Cochabamba, Bolivia, 2) Stanley Consultants, Inc., International Division, Stanley Building, Muscatine, Iowa 52761 U.S.A. 3) Stanley Consultants, Inc., 1725 Eye Street, N.W., Washington D.C. 20006 U.S.A. 4) Gerente General, Cooperativa Rural de Electrificación Ltda., Casilla 1310 Santa Cruz, Bolivia; y 5) Gerente General, Empresa de Luz y Fuerza Eléctrica Cochabamba, Casilla 89, Cochabamba, Bolivia. El costo de cada juego de documentos de Licitación es como sigue:

- Pliegos de Licitación: US$.40.- o $b. 816.- para cada Fase del Proyecto.
- Planos: US$. 100.- $b. 2.040.- para el Subproyecto Santa Cruz.
  US$. 60.- $b. 1.224.- para el Subproyecto Cochabamba
  US$. 70.- $b. 1.428.- para la Fase II

Proyecto de Electrificación Rural en los Departamentos de Chuquisaca, Potosí, Tarija, Cochabamba y Santa Cruz

Llamamiento a propuestas para la provisión de materiales para sub-estaciones y líneas

.El Gobierno de Bolivia y la Empresa Nacional de Electricidad (ENDE), Organismo administrador del Proyecto, en coordinación con las empresas subprestatarias, invitan a las firmas nacionales y extranjeras legalmente establecidas en el país, a la presentación de propuestas para la provisión de materiales destinados a subestaciones y líneas a construirse en los Sub-proyectos de:

Cooperativa Eléctrica Sucre S.A. (CESSA)
Servicios Eléctricos Potosí S.A. (SEPSA)
Servicios Eléctricos Tarija S.A. (SETAR)
Empresa de Luz y Fuerza Eléctrica Cochabamba S.A. (ELFEC)
Cooperativa Rural de Electrificación Ltda. (CRE)

Esta licitación contempla la provisión de lo siguiente: Pernos, soportes para aislador, tuercas, riostras, grampas, anclas, conectores, soportes secundarios, mordazas, varillas de tierra, pernos de anclaje, accesorios luminicos, material para cableado de domicilios, etc.
Los proyectos incluirán una línea de 5 km. de 69 KV; 2000 Km. de líneas de distribución monofásicas y trifásicas para 24.9/14.4 KV y 10 KV; circuitos secundarios de 220/380 V; 19.000 acometidas, 9.500 instalaciones domiciliarios y 3.500 luces para la calle.

Los documentos de licitación estarán disponibles desde aproximadamente el 1º de Junio de 1976 para la Fase I y desde el 25 de junio de 1976 para la Fase II. Las fechas límites para la presentación de propuestas son: 25 de Agosto de 1976 para la Fase I y 26 de Septiembre de 1976 para la Fase II.

La compra de estos implementos está financiada, en parte, por préstamos de la Agencia para el Desarrollo Internacional (511-LT-046 y 511-LT-049). En concordancia con las condiciones del acuerdo de préstamo de AID, todos los materiales deben tener fuente y origen en los Estados Unidos y países seleccionados del mundo libre, como se designa en el Código Geográfico 941 de AID, incluyendo a Bolivia.

El pago de bienes con fuente y origen en la República de Bolivia se efectuará en Pesos Bolivianos. El pago de bienes que tengan fuente y origen en el exterior será efectuado en Dólares Americanos, a través de una carta de crédito.

Los proponentes deben demostrar sus calificaciones por su experiencia satisfactoria en la provisión de materiales de la misma clase y medida, por su capacidad financiera y por su disponibilidad de facilidades necesarias. El contrato será adjudicado al proponente más bajo.
Los documentos de licitación pueden ser obtenidos en: 1) Gerencia General, Empresa Nacional de Electricidad S.A., Casilla 565, Cochabamba, Bolivia, 2) Stanley Consultants Inc., International División, Stanley Building, Muscatine, Iowa 52761 U.S.A. 3) Stanley Consultants, Inc., 1725 Eye Street. N.W., Washington D.C. 20006 U.S.A. 4) Gerente General, Cooperativa Rural de Electrificación Ltda., Casilla 1310. Santa Cruz, Bolivia, y 5) Gerente General, Empresa de Luz y Fuerza Eléctrica Cochabamba, Casilla 89, Cochabamba, Bolivia, El costo de cada juego de documentos de licitación es de $b. 510 ó US$.25.- - y no es reembolsable.

rgentina:

Dos policías y doce guerrilleros murieron en las últimas 24 horas

BUENOS AIRES, 30 (AP).- Dos policías y doce guerrilleros murieron en las últimas 24 horas en las proximidades de Buenos Aires y en la provincia vecina de Tucumán, víctimas de la ola de violencia que ha cobrado ya 461 vidas este año.

El Tercer Cuerpo de Ejército, con jurisdicción en el centro y noroeste del país, informó que en dos choques en la provincia de Tucumán fueron abatidos seis guerrilleros, presuntamente miembros del proscrito y ultra-izquierdista "Ejército Revolucionario del Pueblo" (ERP).

El primero de los enfrentamientos ocurrió a diez kilómetros de la ciudad de Concepción, donde una patrulla militar descubrió a cinco guerrilleros. Tres de los terroristas murieron en el tiroteo y los dos restantes lograron huir. Una de las víctimas fue identificada como José Silvano Morales, cuyo nombre de guerra en las filas del ERP era "Sargento Manuel". Las otras dos son un hombre y una mujer todavía no identificados.

El segundo enfrentamiento ocurrió en la quebrada de Lules, a 42 kilómetros de Concepción, también en Tucumán. Ocho guerrilleros fueron interceptados por una patrulla militar. Tres de los integrantes del ERP murieron y los cinco restantes escaparon. Uno de los muertos fue identificado como Juan Carlos Galle, conocido por "Sargento Diego" en el ERP.

La guerrilla rural montada por el ERP en Tucumán ha sufrido rudos golpes en los últimos meses, y está ahora a la defensiva. Asimismo, la Policía informó que los cadáveres de dos agentes acribillados a balazos fueron hallados hoy en el interior de un automóvil abandonado, en la vecina ciudad de Avellaneda. Fueron identificados como Rubén Romagnoli y Héctor Rincón, de la División Investigaciones de la Policía de Buenos Aires. Se presume que fueron asesinados por terroristas de ultra-izquierda.

La Policía bonaerense dio cuenta asimismo de que sus agentes abatieron a seis presuntos guerrilleros de extrema izquierda en incidentes ocurridos anoche y esta madrugada. En uno de ellos, un automóvil patrullero fue atacado por presuntos terroristas que viajaban en otro vehículo, y en el tiroteo que siguió murieron los cuatro agresores, entre ellos dos mujeres. Los policías no tuvieron bajas. El comunicado añade que el grupo atacante aparentemente se proponía secuestrar a un militar retirado domiciliado cerca de donde ocurrió el enfrentamiento. En el vehículo fueron halladas armas y otros elementos propios de la actividad guerrillera. Las víctimas no fueron aún identificadas.

de amenazada por "Grupo M-19"

Ministra de Trabajo de Colombia presentó renuncia irrevocable

BOGOTA, 30 (AP) - La largamente esperada crisis en el gabinete del Presidente liberal Alfonso López Michelsen afloró hoy cuando la ministra del Trabajo, María Elena de Crovo anunció su renuncia.

La ministra dijo que ya ha cumplido con la labor que le encomendó el jefe del estado y anunció que regresará a la actividad política dentro del Partido Liberal después de hacer entrega de su cargo.

Figura controvertida y única mujer en el gabinete de López Michelsen, la Sra. de Crovo reveló recientemente que su vida está amenazada, aparentemente por el grupo clandestino de ultra-izquierda "M-19" que secuestró y asesinó al Presidente de la Confederación de Trabajadores de Colombia (CTC), José Raquel Mercado. El crimen está aún impune y el gobierno, empresarios y obreros han ofrecido una recompensa de 90.000 dólares por informes que permitan desmantelar la red subversiva.

Se espera que la renuncia de la Ministra de Trabajo involucre a los demás miembros del gobierno, pues dentro del Partido Conservador hay jefes que están presionando al presidente para que re-estructure su equipo ministerial. El gabinete está integrado por seis liberales, seis conservadores y un militar que es el Ministro de Defensa Nacional.

El Jefe del Estado dijo recientemente que no descartaba una reorganización ministerial, pero no como consecuencia de los resultados de las elecciones municipales y departamentales del pasado 18 de abril en las cuales el Partido Liberal mantuvo su mayoría sobre la coalición de fuerza política mayoritaria, mientras los conservadores lograron sustanciales avances y las fuerzas de oposición sumadas apenas reunieron el 10 por ciento de los votos.

La crisis general en el gabinete sólo se espera a fines de este mes, pues varios de los ministros, inclusive la Sra. de Crovo, quién hoy viajó a la conferencia de la Organización Internacional del Trabajo (OIT) en Ginebra, cumplen misiones en el exterior.

El Presidente López Michelsen llegará en agosto a la mitad de su período de gobierno de cuatro años y hasta ahora sólo ha hecho cambios aislados en el gabinete.

ATAQUE.- Beirut 30 (AP) - Un vehículo blindado de la milicia musulmana izquierdista dispara hacia el puerto de Beirut, en medio de los escombros de la devastada ciudad. Por lo menos 180 personas murieron al tiempo que las facciones utilizaban cañones pesados en la lucha durante la noche en el Líbano. (Radiofoto AP)

España celebró aniversario del final de guerra civil

MADRID, 30 (AP) - El Rey Juan Carlos presidió hoy el desfile militar de celebración del trigésimo séptimo aniversario del final de la guerra civil en 1939.

Esta es la primera vez que el monarca preside el tradicional desfile militar después de la muerte del General Francisco Franco el 20 de noviembre del pasado año.

Franco no dejó de asistir a un solo desfile desde que ganó la sangrienta guerra civil que comenzó en 1936 y terminó tres años más tarde.

El soberano de 38 años, jefe de estado y de las Fuerzas Armadas, que vistió uniforme del Ejército, se mantuvo de pie durante hora y media al paso de 11.500 miembros de las Fuerzas Armadas y de la Policía.

Su esposa la Reina Sofía, y su hijo de ocho años, el Príncipe Felipe, observaron el desfile sentados a su izquierda.

El Rey presidió el desfile pocas horas antes de partir para una visita oficial de seis días a la República Dominicana y los Estados Unidos, países en los que Juan Carlos tiene previsto entrevistarse con los presidentes Joaquín Balaguer y Gerald Ford. La pareja real saldrá rumbo a Santo Domingo mañana por la mañana.

Unas 500.000 personas presenciaron el desfile en un día soleado a lo largo de la avenida del Generalísimo y el paseo de la Castellana. Fue transmitido en directo por la televisión.

La pareja real fue aplaudida al llegar a la tribuna y a lo largo de las principales calles de Madrid antes y después del desfile.

El pueblo aplaudió también a las Fuerzas Armadas y a la Policía durante la parada.

Además de los 11.500 hombres, cerca de 1.000 vehículos y 90 cañones y cohetes tomaron parte también en el desfile.

Unos 150 bombarderos y helicópteros de fabricación norteamericana y francesa volaron sobre la parada como saludo al rey.

México:

Estudian creación de organismo latinoamericano de periodistas

CARACAS 30 (AFP).- La creación de una organización latinoamericana de periodistas será el tema central del primer congreso de trabajadores de la prensa del continente que se efectuará en México del 4 al 7 de junio, destacó hoy aquí el senador Eleazar Díaz Rangel.

Este, que es presidente de la AVP (Asociación Venezolana de Periodistas), preside también el Comité Organizador del Evento, que reunirá a 150 delegados efectivos de 22 países y a cien delegados observadores y fraternales.

Entre estos últimos figuran representantes de la OIP (Organización Internacional de Periodistas), UNESCO, CIESPAL, Unión de Periodistas Arabes, Unión Panafricana de Periodistas, y de los gremios periodísticos de España, Portugal, Vietnam y Angola.

Entrevistado por la AFP, Díaz Rangel señaló que el temario del congreso incluye también: situación de la prensa en América Latina, papel del periodista y de la prensa popular y nacionalista en el continente, penetración ideológica del "imperialismo" norteamericano en los medios de comunicación colectiva de América Latina, y formación y superación del periodista en el continente.

Adelantó que el evento se propone examinar la realización de un seminario sobre políticas de la comunicación, que bajo los auspicios de la UNESCO se efectuará en fecha aún no determinada en San José de Costa Rica.

"Seguro estoy, dijo, que el Primer Congreso Latinoamericano de Periodistas ofrecerá su apoyo amplio y decidido a esta iniciativa de la UNESCO".

Este congreso periodístico será inaugurado el próximo viernes por el Presidente mexicano, Luis Echeverría Alvarez, en el Palacio de Bellas Artes, precisó.

Díaz Rengel indicó que la delegación de Venezuela presentará en dicho cónclave una ponencia de condenatoria a la conferencia de la OEA (Organización de Estados Americanos) que se efectuará en Chile, en junio próximo.

"Además, agregó, llevamos una ponencia de apoyo a la creación del Sistema Económico Latinoamericano (SELA) como instrumento que puede ayudar al desarrollo independiente de nuestras economías".

Caída del valor de la libra atrajo turistas a Inglaterra

LONDRES, 30 (AP) -La caída en el valor de la libra esterlina británica ha provocado un alud de turistas extranjeros a Gran Bretaña, que tratan de aprovecharse de la diferencia de precios.

Durante el fin de semana de tres días, en que se recuerda a los caídos durante la guerra, los turistas de Europa Occidental acudieron masivamente a Londres y a los puertos en el canal, informaron las tiendas por departamentos y las autoridades de la ciudad.

La libra cayó por debajo de la cifra de 1,76 dólares por primera vez el viernes. Incluso considerando lo elevado de la tasa inflacionaria aquí, los marcos alemanes, los dólares norteamericanos y los francos franceses tienen ahora un poder adquisitivo mayor que el año pasado. La libra valía 2,40 dólares en abril de 1975.

Empresa Nacional de Fundiciones ENAF

LICITACION Nº. 8/76

Ingeniería y suministro material eléctrico

La EMPRESA NACIONAL DE FUNDICIONES, convoca a empresas y firmas especializadas a objeto de que presenten sus ofertas para la Ingeniería y suministro de material eléctrico para el sistema de transportes de energía eléctrica Sepulturas/Vinto del Complejo Metalúrgico de Vinto (Oruro) de acuerdo a las especificaciones y plano que pueden ser adquiridos por los interesados en la Secretaría General de ENAF Av. Villazón 1966, 6º. Piso, al precio de $b. 2.000.-

Las propuestas deberán presentarse en sobre cerrado y lacrado en la misma oficina hasta el día Lunes 21 de Junio a horas 18:00.

La Paz, Mayo de 1976
LA GERENCIA GENERAL

Ministerio de Finanzas Departamento Financiero

LICITACION Nº 1/76

Por orden del señor Ministro se convoca a las empresas constructoras de 2da. y 3ra. categoría a presentar propuestas con las formalidades establecidas por el D.L. de Licitaciones y Contratos de obra Nº 10120 de 2 de febrero de 1972, para la ejecución de lo siguiente:

Colocado cielo falso aisloplast 325 mt.2
Colocado de mampara de madera 70 ml.

Esta obra se efectuará en la parte lateral izquierda del 3er. piso.

Los planos , especificaciones y demás documentos de convocatoria podrán ser retirados del Departamento Financiero, 3er. piso del Ministerio de Finanzas, calle Bolívar Nº 688.

Las propuestas deberán presentarse en el mismo Departamento hasta hs. 18.00 del día 23 de junio de 1976 con todas las formalidades de Ley.

La Paz, 25 de mayo de 1976

Dr.a María Inés Vera de Ayoroa
Jefe del Departamento Financiero
Ministerio de Finanzas

Yacimientos Petrolíferos Fiscales Bolivianos

LICITACION PUBLICA Nº 10/76

Se invita a las firmas comerciales o industriales, legalmente inscritas en sus respectivas Cámaras y el Registro Mercantil, a presentar propuestas para la provisión de los siguientes artículos

900 piezas de overoles de KAKY (tipo piloto manga larga)

Se hace presente que es imprescindible la presentación de muestras de los artículos que se ofrecen para su estudio comparativo.

Las propuestas en sobre cerrado y lacrado, serán presentadas en la Asesoría Legal del Distrito de Camiri bajo el rótulo de la Licitación, hasta horas 18 del día jueves 1º de julio de 1976.

De acuerdo a normas legales los proponentes incluirán en sus ofertas una Boleta Bancaria de Seriedad de Propuesta por un monto del 5 por mil del total ofertado, además de los certificados de solvencia tributaria de la Renta, Municipalidad y Contraloría de la República, junto a su certificado de inscripción Mercantil.

Camiri, mayo 28,1976.

Lic. HUGO ZUÑIGA CASTRO
A.D.S.A.

Lic. Omar Avilés Lozano
ADMINISTRADOR DTTO.SUR

Exclusivo para Bolivia!

Lufthansa, Líneas Aéreas Alemanas ofrece en 1976 todos sus vuelos con el moderno DC-10.

Cada miércoles y cada sábado
01.35 horas-llega de Europa, Norteamérica y Lima
02.40 horas-sale a Santiago de Chile
10.40 horas-llega de Santiago de Chile
11.35 horas-sale a Lima, Norteamérica y Europa

No cuesta más hacer uso del servicio Lufthansa 76
Consulte a su Agencia de Viajes y Carga IATA.

Lufthansa
Líneas Aéreas Alemanas

Firmarán convenio para estudio de fábrica de cemento en Oruro

ORURO, 30 (PRESENCIA) - El próximo viernes será firmado en esta ciudad, entre la Corporación de Desarrollo de Oruro y la Corporación Boliviana de Fomento, el convenio para la elaboración del estudio de factibilidad de la proyectada fábrica de cemento de Sevaruyu. Entre tanto, en fecha reciente, CORDEOR entregó a CONEPLAN copia del proyecto de instalación en esta capital de la fábrica de pernos, tornillos, etc., para su revisión y aprobación.

De esta manera, dos planes de industrialización, largamente anhelados por Oruro, han empezado a tomar carácter definido. La ciudadanía espera con optimismo que el resultado final será positivo para los intereses del Departamento.

FABRICA DE CEMENTO

La suscripción del convenio entre CORDEOR y la CBF, para la elaboración del estudio de factibilidad, con miras a la instalación de la fábrica de cemento en Sevaruyu, Provincia Avaros, se llevará a cabo el viernes siguiente, en presencia de las autoridades departamentales, representantes de organismos cívicos, prensa e invitados especiales.

El borrador del convenio, hace poco, fue revisado y aprobado. Esta labor estuvo a cargo del gerente general de la Corporación Boliviana de Fomento, general Antonio Rojas Montalvo, y el Presidente y gerente general de la Corporación de Desarrollo de Oruro, coronel Antonio Obando Rojas y licenciado Lino Rocha Céspedes, respectivamente. El Presidente de CORDEOR, a su retorno de La Paz, señaló que, oportunamente, serán revelados los alcances del mencionado acuerdo.

El coronel Obando Rojas asignó especial importancia a la firma del convenio. Dijo que significaba un paso real dentro de los propósitos de industrialización que alienta el Departamento. Agradeció al Presidente de la República, general Hugo Banzer Suárez, "por haber autorizado, expresamente, la elaboración del estudio de factibilidad de la fábrica de cemento". También agradeció al general Rojas Montalvo, gerente de CBF, que "aprovechando su permanente contacto con el general Banzer, consiguió esta autorización que beneficiará al distrito orureño".

El estudio de factibilidad será elaborado en base al perfil técnico que hizo CORDEOR, consignando las reservas de materia prima existentes en el cerro Pahua, aledaño a Sevaruyu. En dicho perfil, se muestra con datos precisos, que la localización de la futura planta es la más óptima y favorable, por la excelente infraestructura que ofrece, aparte de la gran magnitud de las reservas de materia prima.

La elaboración del estudio de factibilidad estará encomendada a técnicos especialistas de la Corporación de Desarrollo de Oruro y de la Corporación Boliviana de Fomento. Será terminado en 90 días, luego se entregará el documento a CONEPLAN, para su evaluación y aprobación.

FABRICA DE PERNOS

El Presidente de CORDEOR juntamente con el Gerente General de la CBF, con nota de atención, entregaron recientemente al Ministro de Coordinación y Planificación, general Juan Lechín Suárez, copia del proyecto de instalación de la fábrica de pernos, tornillos y similares, para su revisión y aprobación, para posibilitar su instalación en Oruro.

Así se cumple una de las cláusulas del convenio suscrito con la empresa japonesa Tohoku Co. que participará en el financiamiento del proyecto. La cláusula determina que el estudio debe estar elaborado en el lapso de 90 días. Esa formalidad ha sido cumplida.

El coronel Obando Rojas, refiriéndose a dicha entrega, manifestó: "Ahora se espera que CONEPLAN revise y apruebe el proyecto con la celeridad del caso, ya que se tiene previsto firmar el documento de constitución de una Sociedad Anónima, entre la Corporación de Desarrollo de Oruro, la empresa japonesa Tohoku Co. y la Corporación Boliviana de Fomento, dentro de otros 90 días".

El proyecto, entre otros datos salientes, señala el monto de participación económica de las tres entidades, para instalar, hasta su funcionamiento, la fábrica de pernos, tornillos, etc. El proyecto demandará una inversión total de dólares 1.212.900, distribuídos de la siguiente manera: Tohoku Co. 999.675 dólares, o sea el 75 por ciento; CORDEOR 151.612 dólares, o sea el 12,5 por ciento; CBF igual cantidad que CORDEOR y el mismo porcentaje.

El estudio fue elaborado por el Departamento de Proyectos de la Corporación Boliviana de Fomento, cuyos técnicos visitaron Oruro para recoger datos e información de la Corporación de Desarrollo y de otros organismos técnicos.

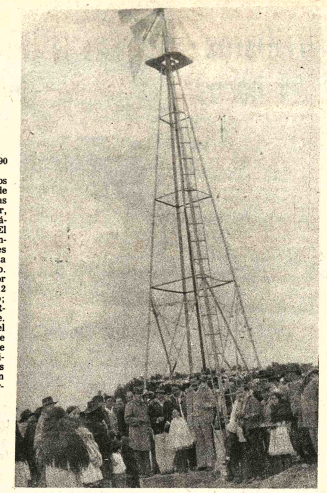

AGUA POTABLE.- Una de las dos aerobombas instaladas por el Comité de Desarrollo de Chuquisaca en Yamparáez, con ellas se ha logrado dar mayor eficiencia al sistema de agua potable.

Estudiantes piden ser juzgados por intervenir la universidad

SANTA CRUZ, 30 (PRESENCIA).- Siete estudiantes del Frente Universitario Socialista -FUS- han pedido en carta abierta al Rector de Santa Cruz, Dr. David Terceros, se instaure proceso en contra de ellos al igual que a sus dos compañeros, acusados de haber propiciado la intervención de la Facultad de Ciencias Sociales, el pasado doce de mayo.

En el documento de diez puntos, donde figura el máximo dirigente del FUS, Romer Pantoja, de filiación falangista, los estudiantes Hilton Barjas, José Ernesto Saucedo, Donal Villarroel, Edgar Moreno, Juan Zeballos, Erick Fernández y Milton Bon Vorries salen en defensa de alumnos que tuvieron a su cargo la toma de aquella dependencia universitaria.

El doce de mayo, a las 7 de la noche, un grupo de estudiantes encabezados por Romer Pantoja "coparon" la Facultad de Ciencias Sociales pidiendo la renuncia del Decano, Dr. Fausto Medrano -quien poco después acabó por dimitir- así como de algunos docentes a quienes se acusaba de incumplir horarios de trabajo.

La intervención duró escasas horas, puesto que el Consejo Nacional de Educación Superior -CNES- aceptó la renuncia del Decano Medrano y en su lugar ratificó al Dr. Oscar Añez Jiménez, quien ya había ocupado esas funciones de manera accidental.

Doce días después, un grupo de catedráticos de la Facultad mencionada, en carta al Rector Terceros, solicitó el juzgamiento de los estudiantes que promovieron la intervención.

Aquel pedido ha originado la carta abierta que acaban de dar a conocer los siete estudiantes, donde demandan la apertura de un proceso informativo, junto a los dos compañeros acusados de la toma al edificio ubicado en el Campus Universitario, zona de Palermo.

Al negar que hayan dado muestras de expresión soez en contra del Decano o los profesores, los estudiantes afirman que les anima el deseo de anarquizar a la Universidad, pero subrayan que la Ley fundamental de la Universidad, promulgada por el gobierno, debe ser pareja para todos.

ACCIDENTE FERROVIARIO.- Por el estado de deterioro en que se encontraba, reventó el caldero de una locomotora a vapor de ENFE, que prestaba servicios entre Potosí y Sucre. Arriba, estado en que quedó la locomotora; abajo, trabajadores ferroviarios afligidos trasladan a una de las dos víctimas. (Foto MENDOZA para PRESENCIA)

Hoy celebra su aniversario Colegio Militar de Aviación

SANTA CRUZ, 30 (PRESENCIA).- El Presidente de la República y Capitán General de las Fuerzas Armadas de la Nación realizará con su presencia el vigésimo cuarto aniversario de fundación del Colegio Militar de Aviación "Gral. Germán Busch" que se celebra mañana.

El General Hugo Banzer Suárez arribará a esta ciudad acompañado de los miembros del Comando Conjunto, entre ellos el Gral. Brig. Luis García, Comandante de la Fuerza Aérea de Bolivia - FAB.

La ceremonia central se cumplirá a horas 9:30 en el Patio de Honor del plantel de formación académico-militar, situado en la zona de "El Trompillo", cuartel general de la Base Aérea en Santa Cruz.

El Comandante del Colegio Militar de Aviación de Santa Cruz, Cnl. Oswaldo Roca, prestará una especie de informe acerca de las labores del instituto militar. Dirá un discurso al igual que el General García. El principal será expresado por el Jefe del Poder Ejecutivo Gral. Hugo Banzer.

En la ocasión, como es ya tradicional en esa fecha de conmemoración del plantel de formación aérea, varios cadetes recibirán cordones como distinción mientras una fracción del equipo de paracaidismo "Los Angeles Negros", de la Fuerza Aérea Peruana, ofrecerá espectáculos acrobáticos en los cielos aledaños al Colegio Militar.

Importante rol de la Iglesia en Oruro desde su fundación

Por VICTOR FLORES BARRIENTOS

POSIBLEMENTE la especial idiosincrasia que de antiguo animó a Oruro, y posteriormente la sacudida de cosmopolitismo del que con énfasis nos habla el vate Luis Mendizábal Santa Cruz, dirigieron la atención de los observadores hacia otras motivaciones de la actividad ciudadana; esto es, simplemente a los hechos materiales, razones por las que en contraposición con lo estudiado en otros centro del país, poco se analizó sobre lo que pudieron y pueden influir las funciones de la iglesia, o digamos las iglesias, ya que en este breve apunte hemos de esbozar esa influencia, cuando menos la ejercida en lo que va del presente siglo, sin descontar, desde luego, alguna y necesaria visión retrospectiva.

LA IGLESIA CATOLICA

Es indudable que al darse la campanada de la fundación oficial de la Real Villa de San Felipe de Austria, antes asiento de San Miguel de Oruro, se tenía templos y acaso conventos para fortalecer el reinado de la Santa Madre Iglesia.

Ya el 1º. de Noviembre de 1606, el Fundador Lic. Don Manuel de Castro y Padilla, Oidor de Charcas, "fue a la iglesia mayor donde se dijo la Misa del Espíritu Santo cantada y un sermón después de dicho el credo".

De acuerdo a lo anotado por meritorios orureños como Lisandro Condarco, Eloy Cabezas Villa (ya fallecido) Ricardo López Rosse y la señora Nelly v. de Quiroz, los templos más antiguos de Oruro son los siguientes sobre los que añadimos breves noticias de su cometido en el ambiente social.

SAN MIGUEL.-: En la calle Soria Galvarro, donde, se asegura, habría sido oficiada la Misa de la Fundación de Oruro. Situada en el viejo barrio de La Ranchería, fue edificada, según otras consejas, para ahuyentar al diablo y a "la viuda" que seducía borrachos San Miguel se halla ahora al cuidado de religiosas que a su vez administran el Hogar de Menores "Penny"

SAN FRANCISCO.- Antes se llamó La Merced. Hoy templo y convento sobre la calle Bolívar, es foco de cultura, con un complejo educativo completo, aparte de impulsar las actividades scout y las de cofradías terciarias.

SANTO DOMINGO.- Vieja iglesia que ha limitado su labor a lo espiritual y catequístico. No obstante, muchos fieles acuden; de preferencia a este centro espiritual, principalmente el día domingo.

Antiguos templos también son el de San Juan de Dios, en la calle Junín, cerrado al público desde hace años y hoy convertido en prosaico depósito de comestibles de ayuda exterior lo que indudablemente deviene en una irreverencia y falta de respeto a nuestras tradiciones devocionales, ya que en estas inmediaciones habríase sucedido lo que hoy es la leyenda de Anselmo Belarmino, alias Ninanina, o Chiru-chiru, según otros. San Juan de Dios, prevaleció junto al hospital general del mismo nombre hoy escuela "Sucre".

Y el Beaterio, en la antigua calle de Artes hoy Soria Galvarro, llamado así porque fue albergue de ancianas beatas, huérfanas de familia, a las que antiguamente presidía una abadesa de la misma condición de aquellas. Posteriormente este plantel fue dirigido por la orden de las Cruzadas Pontificias. Se recuerda el grave error de la demolición de su iglesia, "a la búsqueda de un tapado" según se aseguró, hacia la década del 30. A la fecha no se sabe dónde se hallan los ricos cuadros y esculturas como la efigie de San Benito, el cuadro "El Descendimiento" que se estimó atribuido a Rubens, una Virgen de Guadalupe, etc. Hay que añadir que las religiosas Cruzadas cumplieron en un tiempo una labor educativa muy edificante mediante una escuela profesional ("Santa María Goretti") que sensiblemente entró en sueño.

En la cuadra donde se halla la Casa Prefectural existió el templo y convento de San Agustín. Donde funciona el colegio Bolívar, estuvo el convento de San Francisco. Hace falta una investigación para redescubrir lo cumplido por sus órdenes devotas.

Y se dice que en el sitio donde se halla el Banco de Crédito "Oruro" funcionó la tétrica maquinaria del Santo Oficio, o Inquisición.

EN EL SOCAVON

Templo -así hemos de llamarlo- relativamente contemporáneo es el famoso santuario del Socavón, donde se venera la imagen de la milagrosa Virgen Morena de la Candelaria, o "del Socavón" como la llama la generalidad de nuestras gentes.

Es el centro neurálgico del acontecimiento más fastuoso del país: El Carnaval, religioso-pagano, de Oruro, en que se despliegan armónicamente la devoción, el colorido, la danza, la música, como de todos es sabido. Necesario es añadir que al presente, la orden de los Siervos de María que regenta la parroquia respectiva, contribuyó a la educación levantando un edificio y proyectando una escuela de artes y oficios que no prosperó; en cambio los sacerdotes cedieron el inmueble para que funcionasen otros planteles.

En este mismo sentido, la orden de las Hijas de Santa Ana ha regentado por mucho tiempo el colegio de ese nombre, junto a la cual prestó innegable función devocional la correspondiente capilla. El complejo total se halla situado en la calle Ayacucho, y actualmente es administrado por monjas del Instituto de Betania, de Colombia.

Otra iglesia de tradición es la de la Virgen de Fátima, antes del Señor de la Rotonda, por la forma primitiva de su arquitectura. Sus párrocos cumplieron encomiable acción al dar impulso a los ideales del cooperativismo.

Las capillas del Hogar "La Sagrada Familia", del Hospital General Pío X en el sector norte, merecen mención especial aparte. Necesario es agregar que atraen feligreses, las capillas anexas de El Cármen en la zona Santa Bárbara, y Chiripujio en el fundo de este nombre.

LA CATEDRAL

Antes de la erección de la Diócesis de Oruro, se llamó Iglesia Matriz. Sancionada su condición episcopal con motivo del Centenario de la República pasó a ser la Catedral; y su vicario fue el primer Obispo, Mons. Abel Isidoro Antezana y Rojas.

Dentro de lo anecdótico, la Matriz, como decía el común de los ciudadanos, fue primero una "iglesia sin torre" (una de las "siete maravillas de Oruro"), pero años después se levantó la actual torre donde quedó colocada la histórica campana que en años idos podía oírsela en Sorasora, o en Paria. . .

Los sacerdotes marianos Révs. Lorenzo y José, especialmente este último, impulsaron los recordados catecismos dominicales donde millares de niños aprendieron los cánones de la cristiandad a lo largo de años memorables, porque estas diligencias iban acompañadas de consiguientes travesuras como aquella de cantar un himno a la Virgen del Cármen en compás de cueca. . . con el correspondiente jaleo. . . Tiempos idos. .

Para dar paso a la función de la nueva Catedral, la vieja fue demolida, aparte de que mostraba peligro en su muro oriental que apareció rajado.

El nuevo templo es más funcional, aunque muchos orureños, no están conformes con su tipo y su ubicación.

LO POSTERIOR

La acción de nuevas generaciones de sacerdotes, algunos calificados, con o sin razon, como tercermundistas, ha dado lugar a la edificación de otras iglesias católicas: San Gerardo, que alentó paralelamente el cooperativismo; Guadalupe, en la zona sud; Nuestra Señora del Rosario, en el sudeste; San Martín de Porres, en el noreste, Jesús Obrero, en el este.

Sus feligresías son nutridas, debiendo añadirse que los religiosos de El Rosario han levantado una unidad escolar de significado social.

EL PROTESTANTISMO

Al ritmo del naciente cosmopolitismo mencionado por aquel emotivo poeta, y debido al ingreso del ferrocarril, en 1898 llegó el primer pastor evangélico, Rev. Archibald Reekie quien cumplió sus primeros cultos luego de paciente búsqueda de adeptos, en la casa que hoy ocupa el Ejército de Salvación.

Viento y marea, provenientes de la intolerancia de la época tuvieron que ser vencidos por el denodado pastor de la Canadian Baptist Mission, naciendo así, en Oruro, la Iglesia Evangélica Bautista. Y con el fin de propagar las Escrituras -cuya lectura era un tabú- Reekie abrió su Colegio Inglés en 1902, siendo por lo tanto el primer colegio privado local.

Poco después, en todo el país, los bautistas marcaron época: Reestructuraron y reforzaron los "gringos" canadienses dicho colegio que llevó posteriormente el nombre de su pionero; adquirieron la finca de Huatajata a cuyos colonos los convirtieron a la fe bautista y luego, en primicial ensayo de reforma agraria, les devolvieron las tierras; en Cochabamba montaron un Seminario de Teología: años después fueron a Roboré en el mismo tren de obras misionales y poco a poco entregaron la conducción de la ya enorme congregación a pastores bolivianos.

En Oruro, los bautistas tienen una iglesia central y otras en todas las zonas de la ciudad

OTROS CENTROS

También quedó establecido en Oruro el Ejército de Salvación, de notoria influencia ética, social y humanitaria. El Hogar que regentan es un ejemplo de su edificante tarea.

Con una notoriedad, o esporádicamente, desarrollaron su proselitismo grupos de Indian Mission que marcharon al norte de Potosí, donde cuyas investigaciones sobre la lengua quechua fueron acuciosas y conocidas en muchas partes del mundo.

La iglesia de las Asambleas de Dios ha arrastrado numerosos adeptos; en menor escala los Pentecostales, más rígidos que otras sectas; los Metodistas tuvieron corta y relativa actuación.

Los adventistas que guardan el sábado en lugar del domingo, surgieron hace muchos años, pero simplemente como supuestos agentes de ventas de libros de utilidad práctica, principalmente de salud. Finalmente se establecieron en Oruro con un templo y una escuela.

También se instalaron los Testigos de Jehová a quienes se los acusa de haber mutilado las Escrituras. Hacen culto en locales que ellos llaman los "salones del Reino".

Finalmente, vinieron los Mormones, o misioneros de la Iglesia de los santos de los Últimos Días.

CRISTO

El común denominador de tan enormes movimientos, tanto en el lado católico como en el evangélico, es la propagación de las enseñanzas de Cristo. Este elevado concepto va uniendo paulatinamente los criterios individuales, y día llegará Dios quiera, en que la convivencia de los enunciados conglomerados haya contribuido a hacer una sociedad feliz en nuestro medio.

Universitarios de Oruro tuvieron paro de protesta

ORURO, 30 (PRESENCIA) - Estudiantes de la Facultad de Tecnología, de la Universidad Boliviana Técnica de Oruro, se encuentran en paro de labores, por 24 horas, desde el mediodía del viernes, protestando por la detención de dos de sus compañeros, por fuerzas del orden, y reclamando su libertad.

Se informó que igual actitud adoptaron estudiantes de la Facultad de Derecho. La medida fue tomada luego de una asamblea general efectuada la noche anterior. Los motivos son los mismos que los argüidos por sus compañeros de Tecnología. En ambos casos, las clases se reanudarán a partir de mañana lunes. Los detenidos son Walter Villagra y Jorge Moya.

Ayer, los estudiantes de Tecnología, alrededor de las 12 horas, previamente bloquearon, por algunos minutos, una de las calles advacentes al edificio de su facultad, impidiendo la circulación de motorizados. Posteriormente se dispersaron. Al poco momento llegaron efectivos de la Guardia Departamental de Seguridad y DID, provistos de lanzagases. No se produjeron enfrentamientos, aunque los efectivos policiales se mostraron enérgicos, no pudiendo la formación de grupos. Por algún tiempo, estuvieron dando vueltas por lugar los carros patrulleros. Un de los oficiales de la Guardia invitó a los estudiantes a dialogar sobre sus problemas con las autoridades, pero sin alterar el orden. Les afirmó que las autoridades estaban dispuestas a escuchar sus planteamientos, "dentro de un clima de cordialidad". Se dijo que los estudiantes se entrevistarán con las autoridades para reclamar la libertad de los detenidos.

Instituciones cruceñas se reunen para el éxito de Feria Exposición

La Feria Exposición Internacional de Santa Cruz es una institución formada por la Cámara Agropecuaria del Oriente y la Cámara de Comercio e Industria. Su organización corresponde al Comité de Exposiciones Ferias, compuestos por las personas delegadas por las cámaras antes mencionadas.

Es competencia del Comité el decidir en materia de política institucional.

En cumplimiento de esta labor, las últimas reuniones han sido dedicadas a establecer una serie de directrices para la próxima exposición, y que se orientan a la definición de principios generales y permanentes que explicarán la filosofía de la Feria de Santa Cruz, su justificación y las funciones que se adjudican en el marco del desarrollo nacional.

Los siguientes acuerdos tomados en reunión de Directorio nos dan la pauta de dicha orientación.

PARTICIPACION NACIONAL

En primer lugar, la Feria se ha planteado en forma prioritaria continuar la búsqueda de una mayor participación de los sectores productivos y servicios nacionales, para facilitar sus contactos con los consumidores del país y del exterior.

Por otra parte, se ha decidido aplicar un criterio cada vez más selectivo en la participación de los países extranjeros y sus expositores, con el propósito de atraer la tecnología más idónea a nuestro nivel de desarrollo; es decir, los bienes de capital y los servicios especializados de positiva repercusión en nuestra economía, con prioridad a los de consumo.

INFORMACIONES ECONOMICAS

La Feria considera que puede convertirse en un eficaz instrumento difusor de las informaciones económicas, de los planes del sector público y privado.

Más allá de ser un medio para importantes transacciones comerciales, entre los participantes y visitantes, destaca la misión de difundir a nivel nacional e internacional las necesidades más urgentes del país, sus proyectos de inversión y sus perspectivas económicas generales.

Con este fin, los miembros del Comité de Feria han iniciado contacto con fuentes de información socio-económica de primera importancia. Se espera que la Corporación Boliviana de Fomento, el Instituto Nacional de Inversiones, CONEPLAN, la Oficina de Integración, el Banco Central de Bolivia, el Comité de Obras Públicas y otras Corporaciones Regionales de Desarrollo, provean los documentos, estudios y recomendaciones, cuyos datos serán puestos al alcance del público por los participantes nacionales y extranjeros, en una biblioteca especial situada en la sede del Comité de Exposiciones y Ferias de nuestra ciudad.

ADMINISTRACION PERMANENTE

Otro paso hacia la definitiva organización de este evento bienal lo constituye la decisión de formar un staff permanente de administradores. A partir de 1978, la Feria contará con un equipo de administración compuesto por un Gerente General, un Gerente Administrativo, un Gerente de Promoción, un Encargado de Campo y personal auxiliar que no sólo entrará en actividad en ocasión del evento; sino que operará en forma permanente.

NUEVO CAMINO.- En ocasión de la efemérides chuquisaqueña, fue entregado oficialmente el camino asfaltado que une la ciudad de Sucre con el aeropuerto de Alto Tucsupaya.

FUNCION DE DESPEDIDA MAÑANA

R&H COMUNICACIONES

PRESENTA AL

Teatro Nacional De Marionetas

Teatro Monje Campero

MARTES 1 de Junio

Función de Tanda

UN MARAVILLOSO Y FANTASTICO

ESPECTACULO QUE UD NUNCA OLVIDARA

...e realizará un curso de ...ntrenamiento sobre AyP

La Caja Central de Ahorro y Préstamo para Vivienda ha ...ganizado un curso de entrenamiento para el personal ...pendiente de las asociaciones del sistema.

Se trata de un curso de formación de instructores en Ahorro y Préstamo, y que estará a cargo de la experta. Lic. Jeanette ...achado, de Venezuela, contratada especialmente por la Caja ...ntral de Ahorro y Préstamo para la Vivienda.

Los participantes en el curso son doce, entre delegados de ... Paz y los otros distritos del país.

Por La Primera de La Paz, estarán Yecid Viscarra y Carla ...achicado. Por la Mutual "Potosí" de esa ciudad, Román Paz y ...arcial Baldivieso. Por "La Plata" de Sucre, Guilberto ...alenzuela y Carmen Rosa Aviles. Por "Guapay" de Santa ...uz, Luis Peinado y Gerardo Guzmán. Por "La Promotora" de ...chabamba, Martha de Rodríguez, y por "Paititi", de Trini... ...d. Antonio Chavez y María L. Alez.

El curso que se inicia hoy se desarrollará durará toda la se... ...ana.

...RAIDISTA SIN RECURSOS.- Guy Heriveau, joven francés que buscaba unir el Uruguay y Canadá ...a una travesía de sur a norte por todo el continente, a bordo de una carreta tirada por dos caballos. ...regó a Bolivia. Al pernoctar en Challapata y mientras se encontraba entregado al sueño, sin ex... ...plicación aparente, su carreta se incendió, tal como aparece en la fotografía. Ahora, Guy Heriveau, se ...les visto privado de su medio de locomoción y, para colmo de males, sin recursos económicos. Se ...r-cuentra ahora en La Paz.

...Canciller peruano sostiene que naciones ...ubdesarrolladas no harán más concesiones

...LIMA, 30 (IPS) - Antes de ...rdar su avión que lo condujo ...Argel, para participar en la ...unión del Buró de Coor... ...ación del Grupo de Países No ...neados, el canciller peruano, ...neral Miguel Angel de La ...or, criticó la indiferencia ...mostrada por los países in... ...strializados en la creación de ... nuevo orden económico más ...to y equilibrado.

...La reunión del Buró de ...ordinación de los Países No. ...neados revisará la situación ...ación aparente, si acatarán ... los acuerdos de la cita de ...na, realizada en agosto pasa... y preparará la agenda de la próxima reunión en Sri Lanka. Justamente los más importantes acuerdos de Lima se refieren a la necesidad de reordenar el comercio mundial en base a pautas de mayor equidad y equilibrio. Entre la mencionada reunión de Lima y la actual cita en Argel, se han producido algunos eventos internacionales que han permitido poner en juego las recomendaciones de los países no alineados.

Por ejemplo, la reunión de la UNCTAD, que está por finalizar en Nairobi, y en donde se puso de manifiesto según el canciller de La Flor- el mínimo interés de los países de mayor desarrollo industrial en el mundo de modificar el actual orden económico. "Somos los que generamos las materias primas y sufrimos una injusta situación de desventaja en el comercio mundial", sentenció el ministro peruano.

Señaló que la evaluación que puede hacerse tiene dos caras, una de ellas es la resistencia negativa de las potencias industriales de cambiar las cosas; la otra es el avance y el mayor poder de concertación que están logrando los países del Tercer Mundo para imponer finalmente sus demandas.

Sostuvo que los países del Tercer Mundo no van a hacer concesiones que les impidan lograr sus objetivos. La unidad de los países del Tercer Mundo logrará a la postre que sus demandas sean atendidas.

Finalmente, agregó que por suerte no todos los países industrializados muestran esa negativa indiferencia frente a los problemas de los países no desarrollados. Mencionó el deseo de aportar recursos financieros que han manifestado algunos países europeos para el fondo de financiamiento de stocks de materias primas, aportes a los que se sumarán los que hagan los países de la OPEP.

El fondo de financiamiento de stocks fue una propuesta peruana a la reunión preparatoria de Dakar y que luego fuera aprobada en cita de los no alineados de Lima, el año pasado. Constituye un plan por el cual se crea un fondo, que deberá ser de unos 500 millones de dólares, que se utilizará en la creación de stocks de materias primas para que los países productores puedan intervenir en el mercado internacional y mejorar sus precios. Hasta el momento se ha confeccionado una lista de doce productos básicos importantes, entre los que figuran el cobre, hierro, algodón, azúcar y otros.

¡SI!
DEBE LEER
EDITORIAL
"EL ATENEO"
KARL TERZAGHI - RALPH B. PECK
MECANICA DE SUELOS EN LA INGENIERIA PRACTICA
LA PAZ Mercado 1315 COCHABAMBA Casilla 450
EDITORIAL - LIBRERIA LOS AMIGOS DEL LIBRO

Chile disminuyó un 51% producción automotriz

SANTIAGO DE CHILE, 30 (IPS).- Un informe de la estatal Oficina de Planificación Nacional (Odeplan) indica que la producción automotriz en el mes de marzo alcanzó a 680 unidades, con lo cual el total acumulado en el primer trimestre del año en curso es de 1.557 vehículos Comparadas las cifras con el resultado obtenido entre enero y marzo de 1975, se advierte una disminución de un 51,2 por ciento de la producción.

Un análisis de Odeplan por tipo de vehículo muestra que la reducción esta centrada en la producción de camiones (-85,3 por ciento) de camionetas (-53,8 por ciento y de automóviles (-51,9 por ciento.

Gratificación

A la persona que de datos sobre un perrito Cooker Spaniel llamado CHICO. Ref.: Urbanización San Miguel G-3 teléfono 83126.

SOLICITADA

Santa Cruz, 28 de Mayo de 1976
Señor Director
Del Diario "PRESENCIA"
La Paz
De nuestra consideración:

El Comité Cívico Femenino de esta ciudad, ha leído la carta que envía a los diarios de La Paz, el director del Canal de Televisión, haciéndose responsable por la exhibición de la película "Una noche en Santa Cruz", tratando de eludir, con esta actitud la responsabilidad del conductor de ese canal, Padre Eduardo Pérez.

Nosotros pensamos, que el Padre Perez, como Ministro de la Iglesia Católica, debería cumplir su misión apostólica, tratando de remediar este mal social con la prédica cristiana, para la cual se ha preparado; no mostrando escenas pornográficas en lugares de mala reputación en un programa de televisión que cuenta con espectadores de toda edad y condición intelectual y social; debiendo más bien, televisar, programas moralizadores y constructivos que guíen y encaminen a la juventud y niñez boliviana hacia la superación y consecución de sanos ideales.

Santa Cruz, ha protestado enérgicamente por intermedio de sus Instituciones, por este atentado contra la integridad de todo un pueblo que se enorgullece de la dignidad y cultura de sus hijos.

Ambos directores; deben tener las mismas sanciones, ya que en una empresa responsable como la televisión estatal, los programas deben ser y son organizados y aprobados por los miembros que conforman su directorio.

Repudiamos la actitud del señor Antelo, que no corresponde a la de un buen hijo de este pueblo.

Atentamente.

COMITE CIVICO FEMENINO SANTA CRUZ.

Conferencia del Hábitat

América Latina será la región más urbanizada hasta fines del siglo

Según las previsiones de las Naciones Unidas, América Latina será la región más urbanizada del mundo para fines de siglo, o sea dentro de 25 años.

Los fenómenos sociales, económicos y políticos de esta tendencia a la urbanización no se habían advertido hasta hace muy poco tiempo, pero ahora las cifras han provocado un verdadero impacto en muchos gobiernos. Tal es la opinión vertida por las organizaciones dependientes de la ONU, encargadas de la próxima Conferencia sobre Asentamientos Humanos.

Tal opinión se basa en que la tasa actual de América Latina es de un 4.4% por año, incluyendo el crecimiento demográfico natural de las ciudades y la migración del campo a la ciudad. Esto significa, afirma Naciones Unidas, que más de las tres cuartas partes de la población estará viviendo en centros urbanos antes del fin del presente siglo.

Mañana 31 de mayo se inaugurará en Vancouver, Canadá, la Conferencia sobre Asentamientos Humanos, auspiciada por Naciones Unidas. En su desarrollo participarán delegaciones de más de 140 naciones, incluyendo Bolivia, que buscan respuesta a problemas urgentes acerca de las condiciones de la vida humana. Como se sabe, la delegación boliviana está presidida por el Ministro de urbanismo y Vivienda, Contralmirante Santiago Maese Roca.

Ante el fenómeno de las grandes migraciones humanas a las ciudades, la Conferencia tratará de estimular el intercambio de experiencias y difundir nuevas ideas y técnicas en el campo de la vivienda humana. Nuevos programas de cooperación internacional se espera que surjan de las deliberaciones, que concluirán el próximo 11 de junio.

La mayoría de naciones presentarán sus propios problemas y plantearán soluciones prácticas, a fin de que ese foro mundial, con asistencia estimada en unas 15.000 personas los estudien y coordinen ideas, a fin de resolver el grave problema de las condiciones de vida del ser humano.

Según ha informado Naciones Unidas, la palabra "habitat" puede que llegue a representar una serie compleja de conceptos, que anteriormente carecía de significado. Entre los tópicos que recibirán atención especial en Vancouver, se hallan la política de crecimiento, la planificación de colonización, viviendas, transportes, energía, uso de la tierra, el ambiente natural, las comunicaciones y la participación del ciudadano en la vida de su comunidad.

Bolivia ha llevado a Vancouver un estudio completo sobre la realidad nacional en materia de asentamientos humanos. Debido a la falta de densidad poblacional, nuestro país ha considerado la necesidad de atraer corrientes inmigratorias seleccionadas, a fin de asentarlas en áreas de colonización. Para tal fin, nuestro país ha de plantear la necesidad de establecer la cooperación internacional, a fin de ofrecer a los inmigrantes los medios físicos que les permitan organizar núcleos humanos en las tierras a las que sean destinados.

Frente a la explosión demográfica mundial y a los problemas que entraña, como la superpoblación y la falta de alimentos, Bolivia, no obstante, hará conocer su radical política de oposición a cualquiera forma de control de la natalidad, tanto por razones morales como por ser métodos antinaturales.

NUEVO HOSPITAL.- El Hospital "Juan XXIII", que se ve en la ilustración gráfica, comenzará a funcionar experimentalmente en la presente semana. Si todo marcha bien, según se espera, se anunciará oportunamente su inauguración oficial. Se trata de un nosocomio hecho por religiosos católicos y amigos de éstos. La estructura u obra gruesa fue financiada íntegramente por la Diócesis de Bérgamo y los demás detalles se hicieron gracias a la colaboración de gente italiana amiga de Bolivia y de ciudadanos de nuestro país. El religioso Pedro Balse, de los Padres de Bérgamo, fue el alma de esta importante obra social. Fue cooperado permanentemente por el Padre Passio, de la misma procedencia, autor de la construcción y equipamiento de la Escuela "Marien Garten" de la misma ciudad. Este establecimiento de la Escuela "Marien Garten" de la misma ciudad. Este establecimiento es uno de los mejores de la zona de Munaypata, uno de los sectores más populosos de la ciudad de La Paz. El Director del Hospital "Juan XXIII" es el Dr. Luis Gallardo Alarcón, profesional que informó a PRESENCIA el hecho de que habrá servicio gratuito para los pacientes de escasos recursos y tarifas reducidas para los que cuenten con algunas posibilidades económicas. Se cobrarán tarifas corrientes para los pudientes, todo lo cual será calificado por un servicio social dependiente de ese hospital.

Desde Uyuni se insiste que maestranza es desmantelada

El Alcalde Municipal y el Presidente del Comité Cívico de Uyuni piden se haga presente en esa población una comisión de alto nivel para comprobar el desmantelamiento de la maestranza ferroviaria, en telegrama dirigido al Ministerio de Transportes y al Gerente General de ENFE.

Anteriormente, el Gerente General de ENFE dirigió una carta a este matutino aclarando que no será desmantelada la maestranza ferroviaria de Uyuni.

Sin embargo, el telegrama citado insiste concretamente en que varios equipos de locomoción fueron trasladados a maestranzas de Tupiza, Cochabamba y Sucre.

El telegrama está firmado por Julio Jiménez, Alcalde Municipal e Hipólito Yucra, Presidente del Comité Cívico.

Estas mismas autoridades dirigieron el 19 de los corrientes, una carta al Ministro de Transportes y Comunicaciones, solicitando una explicación sobre el desmantelamiento de la maestranza de Uyuni, según disposiciones de la Gerencia General de ENFE.

Una parte de la carta dice: "No quedan otras formas de explicación sobre el desmantelamiento de la Maestranza Ferroviaria de Uyuni, una de las mejores de América Latina, medida dispuesta por la Gerencia General de ENFE, en flagrante injusticia, porque contraviene a los méritos de un pueblo que dió muestras de patriotismo durante la pasada campaña del Chaco".

Añade que durante la visita a ese distrito del Representante del BID, éste tuvo palabras de elogio a la labor que cumple esa maestranza.

Construirán carretera entre Puerto Salinas y San Joaquín

Se inició el estudio de la construcción de una nueva carretera que unirá Puerto Salinas con San Joaquín, tarea que está a cargo del Servicio Nacional de Caminos (SNC).

Posteriormente, esa vía carretera continuará hasta Magdalena, con lo que se logrará también la vinculación de importantes zonas destinadas a la ganadería y la agricultura.

Según se informó, simultáneamente se efectúan gestiones para lograr el financiamiento destinado a ese primer trazo (Puerto Salinas-San Joaquín).

Una vez lograda la inversión - dice una nota enviada por el Director de Caminos al Presidente del Comité de Desarrollo del Beni- se procederá al traslado del equipo y maquinaria de propiedad de dicho comité, para iniciar la fase operativa del citado proyecto.

Los acuerdos sobre la citada obra fueron definidos entre el Ministerio de Transportes, Comunicaciones y Aeronáutica Civil y el Comité de Desarrollo del Beni; el titular de aquella secretaría de Estado instruyó al SNC realizar los respectivos estudios que actualmente se hallan en proceso de desarrollo.

El pasado viernes, el Ing. Leygue se entrevistó con el Ministro y el Director de Caminos, con quienes coordinó la programación caminera y especialmente la agilización de los estudios correspondientes.

Ministro cubano afirma:

América Latina en su conjunto llegará al sistema socialista

MEXICO 30, MAYO (IPS).- Aunque no a un corto plazo, pero América Latina en su conjunto llegará al socialismo, al igual que todo el mundo, declaró anoche el vicepremier ministro cubano, Carlos Rafael Rodríguez, momentos después de haber arribado a esta capital procedente de Japón. En México permanecerá algunos días e inaugurará el centro cultural "José Martí". En el aeropuerto fue recibido por el Canciller mexicano, Alfonso García Robles.

Alabó la decisión mexicana de no asistir a la asamblea de la OEA que se realizara en Santiago de Chile, "La dignisima actitud de México no va a repercutir en una cancelación o reestructuración de la OEA, pero marca un precedente e influirá de manera importante en el futuro desarrollo de la política latinoamericana, además de dar pie para que en un plazo no lejano podamos formar una auténtica Organización de Estados Libres Americanos", dijo el alto funcionario cubano.

Respondiendo preguntas - muchas de las cuales versaron en torno a Angola y la presencia de tropas cubanas en ese país africano- Carlos Rafael Rodríguez fue preciso al sostener que si en América Latina se diese otra Angola, y este país solicitase la solidaridad cubana, Cuba no vacilaría como no vaciló en Angola. Pero advirtió a pie juntillas que "La historia nunca produce dos casos idénticos".

En cuanto a la noticia del retiro de las tropas cubanas de Angola, dijo que sólo los primeros ministros de Angola y Cuba podrían confirmarla, agregando más adelante que a Henry Kissinger "no debería preocuparle tanto la situación de tropas en Angola sino el respeto a los asuntos internos de este país".

También se refirió al peligro del fascismo como fuerza internacional como consecuencia de la crisis capitalista. "El fascismo es una manera de querer mantener en forma brutal y violenta al capitalismo", dijo.

De todas maneras manifestó su confianza que América Latina en su conjunto, aunque no a corto plazo, será socialista, como el resto del mundo.

Rechazó la teoría de una tercera vía. "No es viable en el mundo contemporáneo la implantación de una vía que no sea ni comunista ni capitalista", aclaró, añadiendo que la opción será definitivamente hacia formas de tipo socialista, "aunque entiendo que el socialismo no será siempre un patrón único, sino que tendrá formas diversas que enriquecerán a la humanidad, no la estrecharán...", explicó.

"Como dijo Fidel "Las revoluciones no se importan ni se exportan, sino que las hacen los propios pueblos y ninguno de ellos puede encargar algo que no se encuentra en el mercado mundial." dijo el Viceprimer Ministro.

DISCURSO PRESIDENCIAL.- Washington (AP) - El Presidente Ford pronuncia un discurso en el Jardín Rosado tras el juramento de Robert Strauss Hupe, como representante permanente de EE.UU. ante la OTAN. Detrás suyo están el Secretario de Estado, Henry Kissinger y el Secretario de Defensa Donald Rumsfeld. Anteriormente un vocero de Ford negó que se estuviera considerando el alejamiento de Kissinger. (Radiofoto AP).

Perú empieza en junio reforma agraria

LIMA MAYO 30 (IPS).- El próximo 24 de junio, al cumplirse el VII aniversario de la promulgación de la Ley de Reforma Agraria, habrá culminado la afectación de todas las tierras que constituyen latifundios, o no son de propiedad directa de los campesinos que las trabajan.

Ese día, según un boletín del Ministerio de Agricultura, se afectarán 11 millones de hectareas en todo el país, que cuando se complete la segunda etapa - asignación de estas tierras a sus nuevos propietarios, beneficiarán a 500.000 familias campesinas.

Para alcanzar la meta de los 11 millones de afectaciones, ese mismo día, el 24 de junio próximo se promulgarán los ultimos decretos de afectaciones en algunos departamentos de la sierra: Puno, Cajamarca y Zuco Cuzco

Se anuncia igualmente que los ministros de estado y altos representantes del gobierno se desplazarán en la mencionada fecha, a las distintas zonas agrarias del país, para proceder a la entrega de tierras en áreas en las que ya se cumplieron los trámites de Reforma Agraria.

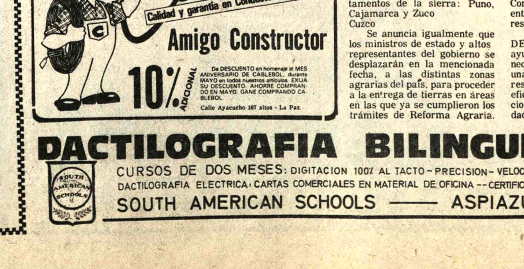

Documento eclesiástico afirma:

No basta proclamar los derechos humanos, es preciso respetarlos

BUENOS AIRES, 30 (IPS).- El Departamento para las Comunicaciones Sociales del Arzobispado de Córdoba, expidió ayer un documento titulado "Reflexiones" con motivo de que, el domingo próximo, se celebrará la Décima Jornada Mundial de las Comunicaciones Sociales. El Arzobispado de Córdoba y Presidente de la Conferencia Episcopal Argentina, Cardenal Raúl Primatesta, consagrara al tema la misa de ese día.

El texto señala que la Iglesia estimula "la difícil búsqueda de hacer aceptar universalmente los derechos fundamentales del hombre, como son el respeto a la vida humana en todos los momentos de su existencia, el respeto a la libertad religiosa, a la libertad de relacionarse individual y socialmente con Dios", a la vez que advierte sobre que "no basta con proclamar estos derechos fundamentales", pues "hay que conseguir su efectiva observancia".

"Una mirada por los rincones del mundo -nade- basta para comprobar la inobservancia de los principios anunciados en sociedades e individuos mostraron su adehesión". También observa que "un modo de ignorar estos derechos consiste en ignorar los derechos y libertades de los demás, y la salvaguardia de la libertad personal, el orden público y el bienestar social".

En su mensaje al Congreso Mundial de Publicidad, realizado recientemente aquí, el Presidente de la Nación, Teniente General Jorge Rafael Videla, enfatizó sobre la consideración que su gobierno presta a la libertad y los derechos humanos.

Dias después, la opinión pública fue conmovida por el secuestro y asesinato de cuatro exiliados uruguayos, entre ellos los ex legisladores de ese país Selmar Michelini y Héctor Gutiérrez Ruiz.

En un comunicado, el Gobierno dio cuenta de su preocupación por los hechos y anunció que serían investigados. pero las evidencias aportadas sobre la impunidad de que gozaron los criminales, y la pasividad policial han generado algunas dudas.

El diario "La Opinión", donde Michelini trabajaba, anunció que realizará su propia investigación, sin perjuicio de la que lleve adelante el juez interviniente, Alfredo Marquardt, quién hasta hoy no había recibido el sumario policial.

El matutino preocupado por el asunto es el de "Buenos Aires Herald", que hoy editorializó sobre que de la investigación "penden tres vidas jóvenes". Se trata de los tres pequeños hijos de la pareja formada por las víctimas, -Cármen Schroeder y William Whitelaw- de cuatro meses, un año y medio y cuatro años, quienes también fueron llevados por los raptores, sin que hasta ahora haya noticia alguna de ellos.

El "Herald" recuerda que un comunicado del Ministerio del Interior destacó la seguridad oficial, de que los crímenes fueron cometidos por subversivos", pero lo que no está claro -añade- es porqué pudieron estos operar con impunidad y porqué las familias de Michelini y Ruiz no recibieron ayuda alguna de la policía durante esos terribles cinco días durante los cuales nada se sabía de los dos ex parlamentarios".

Santiago de Huata solicita servicio de agua potable

El pueblo de Santiago de Huata, por intermedio de un grupo de dirigentes locales, ha iniciado gestiones ante la Prefectura y la Corporación de Desarrollo del Departamento de La Paz, para obtener la instalación del servicio de agua potable de esa localidad, aledaña al Lago Titicaca.

En su planteamiento, hicieron conocer los delegados de esa población del altiplano, que requieren solamente de un préstamo para el aporte local del 20%, requisito exigido por la Corporación de Aguas Potables, entidad que financiará el 80% restante.

La Prefectura y CORDEPAZ han prometido su ayuda, pero han considerado la necesidad de que se organice una cooperativa que se haga responsable del manejo eficiente de los fondos proporcionados por las indicadas entidades paceñas.

Belaúnde Terry preside congreso de su partido

LIMA, 30 (IPS) - El ex Presidente Belaúnde Terry habló anoche en el acto inaugural del octavo congreso de su partido Acción Popular.

Durante su alocución levantó los cargos que le fueran formuladas a su gestión gubernamental por el gobierno de la Fuerza Armada al mismo tiempo que reclamó la inmediata convocatoria a elecciones municipales y generales para lo que llamó "la recuperación democrática del país".

El 3 de octubre de 1968, cuando faltaba poco tiempo para el término de su período gubernamental, el ex Presidente Belaúnde fue desplazado del gobierno por el Ejército.

Inmediatamente fue transportado en un avión de la Fuerza Aérea hacia Buenos Aires, sitio elegido para su exilio.

Mientras tanto, el gobierno revolucionario de la Fuerza Armada inició una serie de cargos por su gestión gubernamental. Durante la presidencia del general Velasco Alvarado se le permitió regresar a ... ...r al país. Belaúnde efectuó una rápida visita y regresó a su resi...cia en Estados Unidos.

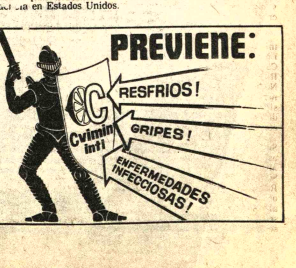

DACTILOGRAFIA BILINGUE E IBM
CURSOS DE DOS MESES: DIGITACION 100% AL TACTO - PRECISION - VELOCIDAD (en ambos idiomas) --
DACTILOGRAFIA ELECTRICA - CARTAS COMERCIALES EN MATERIAL DE OFICINA -- CERTIFICADOS DE EFICIENCIA --
SOUTH AMERICAN SCHOOLS — ASPIAZU 581

Beatriz Mendieta en Galería EMUSA

La pintora nacional Beatriz Mendieta presentará en la Galería de Arte de la Fundación Cultural EMUSA un conjunto de óleos; la muestra será inaugurada mañana a horas 19.00. Como ya es habitual en los programas de la Galería de la Av. 16 de Julio Nº 1607, la exposición estará abierta al público durante quince días.

CASA MUNICIPAL DE CULTURA.- Hoy, a horas 18 y 20, será inaugurada la exposición de óleos de Antonio Palma Durán, en el Salón "Manuel Iturri" de la Casa "Franz Tamayo". Auspicios de UMSA y del Goethe Institut.

MUESEO NACIONAL DE ARTE.- Exposición del Concurso de Arte Visual "José Carrasco" auspiciado por "EL Diario". Calle Comercio, esq. Socabaya.

LIBRERIA "JUVENTUD".- Hoy, a horas 11.00, será presentado el primer volumen de RADEPA y la Revolución Nacional" del Cnl. Francisco Barrero U.

Cuarteto de jazz "Solo Now" dará concierto en el Teatro Municipal

El cuarteto de jazz "Solo Now" brindará un concierto mañana, a horas 19 y 30, en el Teatro Municipal, con los auspicios del Consejo Municipal de Cultura y el Goethe Institut.

Este conjunto, en gira por países latinoamericanos, está integrado por Albert Mangelsdorff (trombón), Gunter Hampel (vibrafón, clarone y flauta), Joachim Kuhn (piano) y Pierre Favre (batería y percusión).

"SOLO NOW" UNA IDEA DE J.E. BERENDT

"Solo Now", el primer concierto realizado con este nombre, tuvo lugar durante el imponente festival de jazz organizado por Joachim-Ernst Berendt en los Juegos Olímpicos de 1972 en Munich. Este acontecimiento representa, al mismo tiempo, el primer concierto propiamente dicho de la historia del jazz en el cual, cada uno de los músicos participantes, tuvo la oportunidad de tocas "sin acompañamiento", o sea, sin los conjuntos rítmicos que generalmente integran el jazz. Actualmente se realizan numerosos conciertos de este tipo. El concierto "Solo Now" realizado en Munich, impulsó varias iniciativas de este género en todo el mundo.

Aclarado esto, debe recordarse que el solo instrumental no constituye nada nuevo, cuando se estudia la historia del jazz. Ya en 1947, el famoso saxotenor Coleman Hawkins, había grabado "Picasso", el primer solo sin acompañamiento de la historia del jazz. Posteriormente, la experiencia fue repetida por Lennie Tristano, Lee Konitz, Sonny Rollins, Roland Krik, Gary Burton, Albert Mangelsdorff, y otros.

En los años 50, el clarinetista y saxofonista Jimmy Giuffre afirmaba que "el estímulo que produce la pulsación se debe encontrar dentro de uno mismo. No consigo entender la necesidad de que uno tenga que ser impulsado por otro".

Los antecedentes del solo sin acompañamiento se remontan a los orígenes del jazz. Como antecesores pueden ser considerados los grandes pianistas de antes y después del comienzo de este siglo, los maestros del Ragtime, Scott Joplin y el Piano de Harlem con James P. Johnson y Willie The Lion Smith, todos ellos provenientes de la música romántica.

Esta tendencia de tocar sin acompañamiento, tendencia de gran contenido romántico, obtiene, justamente por eso, un gran éxito en nuestra época, caracterizada por una vuelta nostálgica al pasado.

La iniciativa refleja, al mismo tiempo, una inversión de los valores actuales al alejarse del ruido electrónico y amplificado, buscando una expresión más íntima, mucho más personal y sensible, un síntoma que traduce la vuelta a un romanticismo nuevo, lineal y lleno de contenido.

En ningún otro país europeo, el movimiento romántico fue tan evidente como en Alemania durante el siglo XIX. Alemania fue siempre un país romántico y tal vez eso, no sea una simple coincidencia el hecho de que el primer concierto "Solo Now", haya sido realizado justamente en ese país, y que el movimiento internacional que de allí surgió haya tenido sus raíces en el suelo alemán.

Y tal vez no sea un hecho casual la existencia de tantos músicos del jazz, justamente en Alemania, músicos que representan de manera tan ejemplar la tendencia de tocar sin acompañamiento, improvisando el solo jazzístico, mejor que en cualquier otro país de Europa.

El Goethe Institut presenta algunos de estos músicos, agrupados por Joachim E. Berendt, responsable del "Solo Now", una de las figuras más representativas del jazz alemán y al que se debe la creación del primer "Solo Now" en los Juegos Olímpicos.

Cada uno de estos conciertos tiene un contenido experimental. Experimental sobre todo, en el sentido de poner a prueba nuestra capacidad de asimilación musical y psíquica de un silencioso concierto de jazz en esta época cocomocionada en que predomina el volúmen avasallador proveniente de los amplificadores.

TEMPORADA DE TEATRO EN EL MUNICIPAL.- El próximo miércoles una nueva agrupación teatral iniciará una temporada con la pieza "Panorama desde el puente" de Arthur Miller. Se trata de la compañía "Teatro Nuevo" de Ninón Dávalos de Kleber. El ciclo de actuaciones de este elenco se prolongará hasta el nueve de junio. En la fotografía la directora del Teatro Nuevo con algunos actores en una sesión de ensayo.

JOACHIM KUIIN, pianista del cuarteto de jazz "Solo Now" que mañana se presenta en el Teatro Municipal con los auspicios del Goethe Institut y el Consejo Municipal de Cultura.

UNESCO apoyará difusión de los libros editados en Latinoamérica

PARIS, 30 (AFP).- La UNESCO decidió hoy aquí apoyar decididamente una mayor difusión intercontinental del libro editado en América Latina.

Tal resolución fue adoptada por el consejo ejecutivo de la UNESCO (Organización de las Naciones Unidas para la Educación, la Ciencia y la Cultura, cuyo 99 período de sesiones se clausuró esta tarde en París.

Seis, de los siete países que intervinieron en las deliberaciones del consejo ejecutivo -que comenzaron el lunes 26 de abril último- firmaron una petición para que la UNESCO remueve un acuerdo de cinco años, que expirará en 1976, con el Centro Regional del Libro de América Latina (CERLAL).

Los miembros del consejo ejecutivo, que representan a la Argentina, el Brasil, Chile, Colombia, Uruguay y Jamaica, con la sola abstención de Cuba, suscribieron esa solicitud que el consejo ejecutivo remitió hoy al director general de la UNESCO, Amiadu M'Bow.

Según fuentes próximas a la UNESCO, el director general del organismo internacional demostró un "gran interés" por el pedido, al que se había adherido el representante de España ante el consejo ejecutivo.

De ese modo, según los observadores, se asegurará, por cinco años más, es decir hasta 1981, la estrecha vinculación y la franca colaboración de la UNESCO con el CERLAL, entidad de la que forman parte todos los países latinoamericanos y que no sólo se preocupa por el libro en español, sino también en portugués.

Conforme con los términos de la recomendación formulada por el consejo ejecutivo al director general de la UNESCO, esta última deberá destacar un técnico permanente ante el CERLAL, cuya sede se encuentra en Bogotá (Colombia).

El CERLAL, según recordaron fuentes latinoamericanas de la UNESCO, se creó hace cinco años y, desde entonces, despliega una intensa actividad para la difusión de los valores culturales de esa parte del mundo, contenidos en los libros que en ella se editan.

MINISTERIO DE PREVISION SOCIAL Y SALUD PUBLICA
División Materno Infantil y Bienestar Familiar

VACUNARON A SU NIÑO ?
RECIBIO LA SEGUNDA DOSIS ?
Y LOS REFUERZOS ?
VISITE SU CENTRO DE SALUD

Empresas editoriales mexicanas aumentarán producción de libros

MEXICO, D.F. 31 (IPS) - La producción anual de libros ascenderá a 450 millones de pesos este año, lo que significa que México equilibrará su balanza comercial en esta materia, informó hoy el Secretario de Industria y Comercio, José Campillo Sainz.

Las exportaciones de libros en este año serán de 280 millones de pesos, gracias al crecimiento de 70 empresas editoriales que multiplicarán sus operaciones en 1976.

Por su parte, el director general del Instituto Mexicano de Comercio Exterior (IMCE), licenciado Julio Faesler, informó que el año anterior la exportación de libros mexicanos fue de 324 millones, y la producción bruta fue de 1.400 millones de pesos.

Ambos funcionarios hablaron durante la entrega de medallas de bronce a dos libros mexicanos que resultaron premiados en el concurso "Los libros más bellos del mundo", efectuado en la República Democrática Alemana.

Estos textos son: "Paisajes de México", editado por el Banco Nacional de México, y "Esto pasó en Chile", de la editorial "Extemporáneos".

El Sr. Walter Newman, Encargado de Negocios de la República Democrática Alemana, entregó las distinciones a los Sres. Javier Bustos, presidente del Consejo de Administración del Banco Nacional de México, y Lautaro González, director de la editorial "Extemporáneos".

El secretario de Industria y Comercio, quien presidió el acto, señaló que la industria editorial mexicana ha alcanzado un alto nivel de eficiencia y está preparada para entrar a los mercados internacionales.

Campillo Sainz agregó que continuará el ingreso al país de toda clase de libros, siempre y cuando interesen al lector mexicano, sin discriminación alguna, "porque estamos convencidos que para la difusión y defensa de las ideas, éste es el mejor medio", subrayó.

Finalmente, se acordó que el Instituto Mexicano de Comercio Exterior promueva el establecimiento de librerías mexicanas en países cuyas ciudades principales tengan más de 250.000 habitantes de habla hispana.

A.G. McKEE & Co. Bolivia

SOLICITA

Para trabajos de ampliación Refinería YPFB Valle Hermoso - Cochabamba.

SUPERVISOR DE SEGURIDAD INDUSTRIAL

La búsqueda se dirige hacia una persona con reconocida experiencia en esta especialidad dentro del área Refinería:

La misma debe tener antecedentes en:

a) Manejo de personal

b) Elaboración de programas de seguridad en relación a las tareas que se realizan durante el montaje de la planta.

c) Hacer cumplir normas de seguridad.

d) Dictar cursos de adiestramiento.

e) Conocimientos de inglés es conveniente pero no imprescindible.

Enviar antecedentes y datos personales a Casilla de Correo Nº 515 Cochabamba o presentarse con documentos y certificados de trabajos anteriores en Refinería Y.P.F.B. Valle Hermoso.

Honorable Alcaldía Municipal de Trinidad

TERCER AVISO DE REMATE

Habiéndose declarado desierto el segundo remate, la Honorable Alcaldía Municipal de Trinidad, debidamente autorizada por la Honorable Junta de Almonedas Municipal y con conocimiento de la Contraloría Departamental del Beni, hace saber a los interesados que procederá al remate en subasta pública de dos vehículos con la segunda décima de rebaja conforme a ley de las siguientes características:

1 Camión marca Toyota modelo 1971, color rojo, en el estado en que se encuentra, sobre la base de $b. 68.850, rebajada que fue la segunda décima de ley.

1 Camión marca Ford modelo 1970, color roío, con carrocería de metal para acarreo de carne, recién reparado, sobre la base de $b. 81.000, rebajada que fue la segunda décima de ley.

El remate se efectuará el día 1°. de junio del año en curso, a horas 4 p.m., en la Honorable Alcaldía Municipal de Trinidad, calle La Paz, esquina Junín.

Los interesados deberán depositar el 5% de su valor base para intervenir en la subasta pública.

Las propuestas deberán ser presentadas en sobre cerrado y lacrado en el despacho de la Oficialía Mayor de la Honorable Alcaldía de Trinidad.

Trinidad, 24 de mayo de 1976

Convocatoria a Licitación pública

Honorable Alcaldía Municipal de Trinidad Servicio Nacional de Desarrollo Urbano (SENDU)

PRESTAMO AID 511 - L - 047
LICITACION Nº 1/76

SEGUNDA CONVOCATORIA:

La Honorable Alcaldía Municipal de Trinidad convoca a licitación pública para la construcción de Ml. 4.671.80 de prefiles y Mt2 7.474.88 de aceras.

PLIEGO DE ESPECIFICACIONES

COMPUTOS METRICOS Y PLANOS

Los pliegos de especificaciones, cómputos métricos y planos podrán ser retirados en Trinidad en las oficinas del Departamento Técnico de la Alcaldía ubicada entre las calles La Paz y Junín previo pago en el Tesoro Municipal por la suma de $bs. 400.oo por ejemplar o en la secretaría del Servicio Nacional de Desarrollo Urbano (SENDU) calle Juan José Pérez esquina pasaje Urdini edificio Grover 275 cuarto piso teléfono 50883 en La Paz.

Las propuestas deberán ser presentadas directamente en la Secretaría General de la H. Alcaldía, hasta horas 12 a.m. del día miércoles 9 de junio de 1976 y deberán sujetarse estrictamente al Decreto de Ley de Licitaciones y contratos de Obras del Sector Público.

La Junta de Licitación procederá a la apertura de las propuestas presentadas en el término legal, el día miércoles 9 de junio a horas 15 p.m., los interesados o sus representantes podrán asistir a dicho acto.

PARTICIPANTES

En la presente licitación pública podrán intervenir todas las empresas de primera, segunda y tercera categoría afiliadas a la Cámara Boliviana de Construcción, y estarán sujetas a la Ley de Licitaciones Públicas Nº. 120 de 2 de febrero de 1972.

Trinidad, 20 de mayo de 1976

SECRETARIA GENERAL

CONVOCATORIA A LICITACION PUBLICA

Honorable Alcaldía Municipal de Trinidad

LICITACION Nº 2/76

PRIMERA CONVOCATORIA:

La H. Alcaldía Municipal de Trinidad convoca a licitación pública para la construcción de obras de ampliación del Mercado Central de nuestra ciudad.

PLIEGO DE ESPECIFICACIONES
COMPUTOS METRICOS Y PLANOS

Los pliegos de especificaciones, cómputos métricos y planos podrán ser retirados en Trinidad en las oficinas del Departamento Técnico de la Alcaldía ubicada en la calle La Paz, esquina Junín, previo pago de $b. 250.- por ejemplar en el Tesoro Municipal.

Las propuestas deberán ser presentadas directamente en la Secretaría General de la H. Alcaldía, hasta horas 5 p.m. del día lunes 31 de mayo de 1976 y deberán sujetarse estrictamente al Decreto Ley de Licitaciones y contratos de Obras del Sector Público.

PARTICIPANTES

En la presente licitación pública podrán intervenir todas las empresas de primera, segunda y tercera categoría, afiliadas a la Cámara Boliviana de Construcción y estarán sujetas a la Ley de Licitación Pública Nº 120 de 2 de febrero de 1972.

Trinidad, 10 de mayo de 1976

Pedro Suárez Antelo
SECRETARIO GENERAL
SECRETARIA GENERAL

Corte Suprema

Invitación a Concurso de Méritos

La Excma. Corte Suprema de Justicia de la Nación invita a los señores Auditores Financieros del país que tengan interés en ocupar el cargo de Director del Tesoro Judicial, se sirvan hacer llegar sus expedientes para su estudio y calificación, bajo los requisitos siguientes:

1.- Ser Auditor Financiero, con preferencia especializado en auditoria fiscal, con 3 años mínimo de experiencia profesional y una edad entre los 30 y 45 años.

2.- Los expedientes, en originales o fotocopias, acompañando curriculum vitae, se recibirán hasta el día martes 15 de Junio de 1976 a horas 18, en la Secretaría de Cámara de la Presidencia o Casilla 211, Sucre.

3.- El haber mensual fijado en Presupuesto es el de $b. 7.600.

4.- El horario es a tiempo completo y el cargo es incompatible con cualquier otra función, excepto la Cátedra.

Sucre, 20 de Mayo de 1976.

ARTE Y CULTURA

Tres Emilias notables

Por: RAMON J. SENDER

BARCELONA (ALA).- Hace pocos días hablaba de un congreso de escritoras y poetisas (siempre separamos estúpidamente al poeta del "escritor") al que tuve la satisfacción de asistir con otros "invitados de honor" (!) y ahora tengo sobre la mesa el libro recién aparecido de una escritora americana sobre otras mujeres literatas. Como la autora Ellen Moers es conocida por la responsabilidad de sus opiniones, vale la pena comentarlo.

Además, habla de dos Emilias famosas en las letras inglesas. Una Emily Dickinson, junto a cuya casa-museo yo viví un año en Amherst (Massachussets). Otra Emily Brontë, más conocida por su novela "Cumbres Borrascosas" que por sus poemas. Y al leer el libro de Ellen Moers sobre las mujeres escritoras y sus actitudes frente a arte y la sociedad yo pienso en otra Emilia contemporánea de esas dos. Una Emilia española también genial: doña Emilia Pardo Bazán, condesa pontificada y pontifical.

Que gustaba de hablar "ex-cátedra" porque podía.

Dice Elena Moers que si ha habido alguna época en la cual uno tiene que conocer la historia de las mujeres para conocer la de la literatura, es ahora. En el mundo americano de habla española es una verdad como un templo. En los otros suena a cosa nueva, pero no menos veraz si nos detenemos a pensar.

Añade esta Elena (que podría ser la de Troya por sus dotes ejecutivas) que las mujeres escritoras no son un ejemplo de femenina pasividad, sino todo lo contrario. Ya que, en el mismo, el hecho de escribir demuestra una tendencia ruda al dominio y autoridad. El dominio y la autoridad puede ser cierto, pero no la rudeza. Y cuando esa rudeza existe, como en doña Emilia Pardo Bazán, es una prueba de su miedo femenino a parecer timida. Esto es especialmente verdad en España, donde según me decía una estudiante americana que pasó sus vacaciones en este país los hombres le parecían tan tímidos, pero las mujeres le resultaban "un poco afeminadas".

Doña Emilia no quería parecer afeminada, sin duda, en la "Madre Naturaleza" ni en "Los Pazos de Ulloa" ni en "La Quimera". Era tan afirmativamente "ejecutiva" como Emily Brontë en "Cumbres Borrascosas". En cambio Emily Dickinson, autora de los más bellos poemas americanos del siglo pasado, es un ejemplo de talento de gineceo. O de genio secreto de harén.

De harén anglosajón y no musulmán. Porque escribió del amor y sobre el amor sin que exista evidencia de que lo conoció físicamente. Y sin embargo ella y su obra dejaron una estela de escándalo. No no me documento en este caso por ninguno de los infinitos estudios que se han escrito sobre ella, sino por algo más sabroso y original aunque menos académico: por las habladurías de sus vecinas. Y especialmente de tres de ellas que vivían en distintos pisos de mi misma morada, las tres terriblemente solteras, octogenarias y probablemente virginales.

Por cierto que no se podían ver entre sí. Cuando encontraba a alguna en las escaleras charlábamos y siempre me decía de las otras dos: "No les haga caso. Son viejas y su cabeza funciona al revés". Lo que quiere decir que en sus ochenta años tenían una vitalidad y aptitud agresiva de veras admirables. Cuando vieron que me interesaba por la vida de Emily Dickinson se sorprendieron un poco, pero acabaron por tolerar mi interés.

Emily Dickinson, cuya casa-museo estaba al lado de la nuestra, era según mis vecinas la vergüenza de la pequeña ciudad universitaria. Por cierto que aquella universidad fue la primera de los Estados Unidos, fundada por un prócer inglés de los años de la colonia llamado Lord Jeffery. Anterior a Harvard, no le cede en prestigio sobre todo en materia de Humanidades. La autora de este libro dice que Emily Dickinson es un genio, sin duda, pero que la irrita como una de esos rompecabezas de las revistas.

Si dijera que la "intriga" en lugar de "la irrita" sería mas justa. Un poeta, hombre o mujer, debe ser intrigante. Infinitamente intrigante como lo fue Ellen Moers sobre las mujeres escritoras y sus actitudes frente a arte y la sociedad yo pienso en otra Emilia contemporánea de esas dos. Una Emilia española también genial: doña Emilia Pardo Bazán, condesa pontificada y pontifical.

Que gustaba de hablar "ex-cátedra" porque podía.

Dice Elena Moers que si ha habido alguna época en la cual uno tiene que conocer la historia de las mujeres para conocer la de la literatura, es ahora. En el mundo americano de habla española es una verdad como un templo. En los otros suena a cosa nueva, pero no menos veraz si nos detenemos a pensar.

Añade esta Elena (que podría ser la de Troya por sus dotes ejecutivas) que las mujeres escritoras no son un ejemplo de femenina pasividad, sino todo lo contrario. Ya que, en el mismo, el hecho de escribir demuestra una tendencia ruda al dominio y autoridad. El dominio y la autoridad puede ser cierto, pero no la rudeza. Y cuando esa rudeza existe, como en doña Emilia Pardo Bazán, es una prueba de su miedo femenino a parecer timida. Esto es especialmente verdad en España, donde según me decía una estudiante americana que pasó sus vacaciones en este país los hombres le parecían tan tímidos, pero las mujeres le resultaban "un poco afeminadas".

Doña Emilia no quería parecer afeminada, sin duda, en la "Madre Naturaleza" ni en "Los Pazos de Ulloa" ni en "La Quimera". Era tan afirmativamente "ejecutiva" como Emily Brontë en "Cumbres Borrascosas". En cambio Emily Dickinson, autora de los más bellos poemas americanos del siglo pasado, es un ejemplo de talento de gineceo. O de genio secreto de harén.

De harén anglosajón y no musulmán. Porque escribió del amor y sobre el amor sin que exista evidencia de que lo conoció físicamente. Y sin embargo ella y su obra dejaron una estela de escándalo. No no me documento en este caso por ninguno de los infinitos estudios que se han escrito sobre ella, sino por algo más sabroso y original aunque menos académico: por las habladurías de sus vecinas. Y especialmente de tres de ellas que vivían en distintos pisos de mi misma morada, las tres terriblemente solteras, octogenarias y probablemente virginales.

Por cierto que no se podían ver entre sí. Cuando encontraba a alguna en las escaleras charlábamos y siempre me decía de las otras dos: "No les haga caso. Son viejas y su cabeza funciona al revés". Lo que quiere decir que en sus ochenta años tenían una vitalidad y aptitud agresiva de veras ad-

Ella se puso encarna
capaz de rubor, todavía
revelaba un sistema
diovascular joven, sup
Debió hablar de aquello
otras vecinas y no volv
referirse nunca com
Emily Dickinson. (ALA.)

CONCIERTO
EDUARDO PAUL.-
conocido guitarrista ar
llegará a La Paz el mi
para brindar un concierto
ves 3 en el Teatro Munic
primero de una serie d
Falú, nacido en El Galpó
vincia de Salta, es amplia
conocido como compos
intérprete, en 1945 act
primera vez en Radio El
de Buenos Aires, a partir
fecha el artista repar
tiempo entre la tarea
vestigador y compositor
obligaciones que com
certista ha contraido
composiciones son conoci
la mayoría de los conti

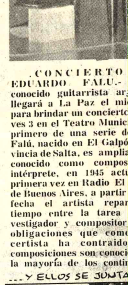

erú construirá corredor terrestre fluvial entre Lima y la Amazonia

MA, (IPS).- Una red de eras y vías fluviales que marán un corredor entre Iquitos, la más im- te ciudad de la Amazonia a, será construida con el de un préstamo de 76 millones de dólares del Banco Mundial.

La carretera actual entre Lima y Pucallpa, puerto sobre el río Ucayali, uno de los grandes ríos de la selva peruana, que al unirse con el Marañón da origen al Amazonas, será ampliada y pavimentada. Esta carretera remonta la cordillera de Los Andes y luego desciende hacia las planicies tropicales de la Amazonia. Las torrenciales lluvias en la vertiente oriental de la cordillera, la convierten a veces en lodazales intransitables. Pucallpa es la segunda ciudad en importancia de la selva y es el puerto más activo de entrada y salida de productos de y para la región amazónica. Entre el puerto de Pucallpa y el de Iquitos navegan barcos de gran envergadura.

La red carretera en proyecto aún comprende tramos que enlazarán a esta vía con ciudades y valles importantes productores de maderas y frutas. Las obras portuarias se realizarán en Pucallpa, Yurimaguas e Iquitos. Se incluye también el estudio de ubicación de otros puertos fluviales y aeropuertos.

El préstamo que será otorgado por el Banco Internacional de Reconstrucción y Fomento tendrá un plazo de gracia de cinco años, la amortización se cumplirá en veinte años con un interés del 8.5 por ciento.

Misas

La esposa Emma Raffo de Castedo, los hijos políticos, nietos, hermanos, hermanos políticos y demás familia del que en vida fue Don

HUGO CASTEDO LEIGUE

Benemérito de la Patria

Evadido del Paraguay

Q.E.P.D.

Agradecen profundamente todas las muestras de condolencias recibidas, e invitan a la misa que en su memoria, mandarán a celebrar el día Martes 1º de Junio a horas 12 a.m. en la Iglesia de María Auxiliadora.

La Paz, Mayo de 1976

En memoria del que en vida fue digno esposo, cariñoso padre, ejemplar hermano.

CLEMENTE FELIPEZ PACO

(Q. E. P. D.)

Aquel día que te fuiste cuando el Todopoderoso te llamó ha sido para nosotros el comienzo de nuestra angustia y desesperación.
Porque no hallamos conformidad para nuestras almas dolidas. En tu diario vivir nos diste ejemplo de sacrificio y dulzura, bondad y resignación.
Desde allí pide para que aprendamos a vivir con esperanza de un día juntarnos nuevamente.

Tu esposa, hijos y hermanos

Llallagua, mayo 1976

INVITACION

Cirila Sabina vda. de Felipez, esposa; Guillermo, Orlando, hijos; Felicidad, Dora, hijas políticas; Omar y Edgar, Ronald, y Ramiro, nietos; Mario, Néstor, Benito, Plácido, Anselmo Felipez, hermanos; Gumercinda, Simona, Lidia, Antonia y Bernardina, hermanas políticas; Oscar y Marina, hermanos políticos; primos, sobrinos y demás deudos del que en vida fue ejemplar padre y digno hermano.

CLEMENTE FELIPEZ PACO

(Q. E. P. D.)

Invitan a todas las personas piadosas a la misa que en sufragio de su alma y recordando el primer año de su sensible fallecimiento se mandará a oficiar el día martes 1º. de Junio a horas 7 y 30 a.m. en el Templo de Llallagua.

Favor que comprometerá la gratitud de la familia doliente.

El duelo se despide en la puerta del templo.

La Paz, Mayo de 1976

Enjuiciarán a ex ministro peruano

LIMA, (IPS).- El ex Ministro de Pesquería, General de División (R) Javier Tantalean Vianini, fue denunciado ayer ante el Juez Instructor de turno, conjuntamente con otros dos ex funcionarios, por una defraudación de más de 76 millones de soles en agravio del Estado, cometida con la entrega gratuita de bienes del Estado a la firma Star Kits.

La denuncia fue presentada por el Procurador General de la República doctor Nelson Díaz Pomar, en base a la investigación realizada por la Contraloría General de la República, respecto a las irregularidades cometidas en la entrega gratuita de las acciones de la compañía pesquera Coishco S.A. de propiedad del Estado a la Star Kits.

El General Javier Tantalean Vianini, considerado como el "hombre fuerte" durante la gestión del Presidente Velasco fue durante el último período anterior a la sustitución del gobierno de Velasco, duramente criticado por diversos sectores, por el control del poder que le adjudicaron.

Además de controlar el Ministerio de Pesquería, y a través de él, el manejo de las más importante producción peruana hacia el exterior, en los últimos tiempos formó el Movimiento Laboral Revolucionario -MLR- con el objeto de constituir un equipo que se incorporara políticamente al proceso.

Con la sustitución del Velasco Alvarado por el gobierno de Morales Bermudez, Tantalean fue desplazado de su Ministerio y el MLR virtualmente ha desaparecido.

Argentina comprará Misiles de Italia

ROMA, (IPS) - Este año la Argentina comprará medios bélicos antiguerrilleros -aviones livianos y helicópteros medios y pesados-, así como armas de diverso tipo, incluso misiles, según lo afirma en su edición de mayo el mensuario "Aviación y Marina", especializado en cuestión de armas y estrategia.

El mensuario agrega que el programa de compra de material bélico para reequipar a las Fuerzas Armadas argentinas.

Fallecimientos

En la paz del Señor y confortada con los auxilios de la Religión Católica, ha dejado de existir la que en vida fue

Sra. Dña. ENRIQUETA ARZABE MATTOS

Q. E. P. D.

Marina Ramos de Ibad, Graciela Ramos de Minaya, (ausente) hijas, Rafael Ibad R., Arsenio Minaya P., (ausente), hijos políticos, César Dalence M., Luis, Emma, Hugo y Carlos Brinhaus M., hermanos, Carmen P. vda. de Arzabe y Victor Ledezma B., hermanos políticos, nietos, bisnietos, sobrinos y demás familia, ruegan a sus amistades, y personas piadosas, se dignen concurrir a la traslación de sus restos mortales, el día de hoy lunes 31 de mayo a horas 16.00 p.m.
El cortejo fúnebre partirá de la calle Bolivar Salinas Nº 785 esq. Abdón Saavedra, Sopocachi.
CASA GUZMAN, figueroa final telfs. 24014 - 56207

En la paz del Señor y confortada con los auxilios de la Santa Religión Católica ha dejado de existir la que en vida fue

Sra. ROSA PALZA de CASTAGNE

Q. E. P. D.

Humberto Castagné R., esposo; Ing. José Luis Castagné Palza, hijo; Dayal R. de Castagne, hija política; Gilka Sandra Castagné R., nieta; Celestina Amaru Ahijada; los tíos, primos, sobrinos y demás familiares ruegan a sus amistades personas piadosas y en forma especial a la Asociación Mutual "San Vicente de Paul", Ministerio de Urbanismo y Vivienda, Comité de Normas M.U.V. y demás Instituciones a las que perteneció se dignen asistir a la misa de cuerpo presente a hrs. 15 y a la traslación de sus restos mortales de la extinta al Cementerio General el día de hoy lunes 31 del pte. a hrs. 16 p.m. El cortejo fúnebre partirá de la calle Rodríguez Nº 248.
Será favor que comprometerá la eterna gratitud de la familia doliente.
Servicios de EMPRESA VALDIVIA c/Graneros esq. Figueroa 121 Telfs. 24290.

En la paz del Señor y confortada con los auxilios de la Santa Religión Católica y la Bendición Papal, ha dejado de existir la señora doña:

MARIA GUILLEN BALLON

(Q. E. P. D.)

Olga v. de Flores Sanjinés y Raúl Mariaca Guillén hijos; Eugenia cardozo de Mariaca hija política; Rosario Gozalvez de Calderón, Nancy Gozalvez de Ballivian, María Olga Flores de Indaburu (ausente), Patricia, Cecilia, Leonardo y Rodrigo Mariaca Cardozo nietos; nietos políticos, bisnietos, sobrinos, sobrinos nietos y demas familia, ruegan a sus parientes, amigos y personas piadosas se dignen concurrir a la misa de cuerpo presente a hors 10 a.m. y a la traslación de los restos mortales de la extinta al Cementerio General a horas 11 a.m. del día de hoy lunes 31 de los corrientes. El cortejo fúnebre partirá de la Avenida Armentia pasaje Wilca Zárate Nº 832 (frente al Seminario Conciliar San Gerónimo).
CASA SANTANDER AV. Armentia 513 Of. Mariscal Santa Cruz 1058 Altos Tels. 23636 - 23656

Misas

El esposo, los hijos, hijos políticos, hermanos, hermanos políticos, nietos, sobrinos y demás familia de la que en vida fue ejemplar esposa y cariñosa madre, señora doña:

MODESTA ZENTENO de ARTEAGA

Q. D. D. G.

ruegan a sus parientes, amistades y personas piadosas se dignen asistir a la misa que en sufragio de su alma y recordando el mes de su llorado fallecimiento, mandarán oficiar el día de mañana martes 1º de Junio a horas 11 y 30 en el templo de María Auxiliadora, Av. 16 de Julio.
Su asistencia a este acto de piedad cristiana comprometerá la gratitud de la familia doliente.

Felipe Calderón, Honorina R. de Calderón, tíos; Hugo Jerez Ríos, hermano; Julia v. de Jerez, esposa; Hugo, Vicenta, Víctor, (Jorge y Ernesto) ausentes, hijos; Martha U. de Jerez, hija política, primos, sobrinos, nietos y demás familia del que en vida fue señor

ERNESTO JEREZ RIOS

Q. E. P. D.

ruegan a Ud.(s) se dignen asistir a la Misa de Réquiem que en sufragio del alma del extinto recordando el cabo de año de su llorado y sensible fallecimiento se mandará oficiar el día de hoy lunes 31 del presente a horas 11 y 30 a.m. en el templo de San Juan de Dios.
Su asistencia a este acto de piedad cristiana comprometerá la eterna gratitud de la familia doliente.
La Paz, Mayo de 1976
El duelo se despide en la puerta del templo.

EN SANTA CRUZ

El día 29 de mayo apago su primera velita la niñita ITALIA BRENDA AVILA VACA: con este motivo sus padres Sr. Rodolfo Avila Micabal y Sra. Cebilia de Avila ofrecieron un te a sus pequeñas relaciones.

Parte matrimonial

Máximo Cruz Angelo
Hada Romano de Cruz

Cap. Israel Humérez Becerra
Estela Burnet de Humérez

participan el enlace matrimonial de sus hijos:

MARIA ELENA Y GUSTAVO

efectuado en la ciudad de Sao Paulo, Brasil, el día 28 de los corrientes.

La Paz, Mayo de 1976

Hacia el desarrollo integral con el sistema cooperativista

Por MARCOS LOPEZ BELLO

Comprendemos que el cooperativismo surgió por el impulso de una inspiración comunitaria-popular, como una expresión de solidaridad mancomunada en momentos en que los teóricos sociales elaboraban teorías que merecieron ser calificadas en socialismo romántico o socialismo utópico, en contraposición con el socialismo científico preconizado por el marxismo. Lo cierto es que, precisamente por tener origen popular, el cooperativismo llegó a los pueblos antes que todas las teorías y en nuestras comunidades, en el pasado milenario, se practicó la minka o el ayni, siendo este sistema una virtud humana, también hubo fuerzas foráneas que condujeron el sistema muchas veces al fracaso, debido a la inexperiencia, ineptitud e incontancia de sus dirigentes.

Pero en verdad, la clave del éxito radica en la educación cooperativa, cuyas cátedras deberían dar firmes cimientos a la solidaridad, preparar para la acción. El cooperativismo se mide en las realizaciones concretas, está al alcance de todas las mentalidades, desde el profesional ilustrado, hasta el más humilde campesino comunario. Es una escuela de una democracia representativa, en el cual se aprende a participar respetando la opinión de los demás, estimula con prioridad absoluta la iniciativa personal en beneficio común.

El cooperativismo, en su permanente afirmación de la persona humana en su dignidad esencial, que se traduce en la vida cotidiana, es brindar efectivamente a sus asociados la oportunidad de conseguir sin humillaciones un trabajo creador, un techo decente, un hogar integrado social y económicamente.

Por último, consideramos que el cooperativismo lleva una forma de superar la lucha de clases que han implantado los imperios económicos, en si mismo, supone la terminación de la explotación del hombre por el hombre, que da justamente origen al enfrentamiento entre opresores y oprimidos; aquí en esta latitud del sudoeste boliviano se gesta un movimiento cooperativista con una fisonomía propia, para hacer prevalecer los derechos del condominio comunario sobre el área de los salares "Uyuni" y "Coipasa", cuyo patrimonio deben usufructuar todos los habitantes originarios de las provincias hermanas integradas, para realizar el establecimiento de un gran complejo industrial de química básica boliviana.

Explosión dejó tres muertos y 17 heridos en Vernon, California

VERNON, CALIFORNIA, 30 (AP).- Estalló hoy en un frigorífico una explosión que dejó un saldo de 3 muertos y 17 heridos, dijeron autoridades.

Funcionarios del Departamento de Bomberos dijeron que la explosión en el frigorífico del supermercado Safeway, situado en este distrito industrial cerca de Los Angeles se cree que fue causada por un tanque de amoníaco utilizado para refrigeración.

No se informó inmediatamente sobre el estado de los trabajadores heridos.

Todos los heridos eran obreros que trabajaban dentro de la planta, dijeron funcionarios del departamento de bomberos.

La explosión, acaecida en la mañana destrozó dos puertas de acero haciendo un boquete de 50 metros en la pared, según un vocero.

Los gases de amoníaco provocaron la asfixia de obreros de rescate mientras se movilizaban cuidadosamente a través de la planta.

Ministerio de Educación y Cultura

DIRECCION DISTRITAL DE EDUCACION URBANA

COMUNICADO

LA DIRECCION DISTRITAL DE EDUCACION URBANA, COMUNICA A LOS SEÑORES DIRECTORES Y SECRETARIOS DE LOS COLEGIOS FISCALES EN TODOS LOS CICLOS Y NIVELES, LA OBLIGACION QUE TIENEN EN PRESENTAR LAS LISTAS DEL PERSONAL DOCENTE Y ADMINISTRATIVO CON SUS RESPECTIVOS DOMICILIOS EN TRES EJEMPLARES HASTA EL DIA MARTES 1 DE JUNIO

NO LOS SEÑORES DIRECTORES Y SECRETARIOS QUE NO ENTREGUEN LA DOCUMENTACION RESPECTIVA EN LA FECHA FIJADA SERAN SANCIONADOS.

La Paz, 29 de mayo de 1976

DEPARTAMENTO DE RELACIONES PUBLICAS Y PRENSA

TERRENO

Se vende casa como terreno en el Pasaje Juan José Pérez a una cuadra de la universidad. Ref. Tel.: 29098

AVISO PERMANENTE al señor

José Blanco Baiza

Se le insinúa pasar por el Departamento de Contabilidad de PRESENCIA, a arreglar cuentas pendientes.

La Paz, Febrero de 1976

La Gerencia

CAJAS FUERTES

importadora FERNANDEZ CASILLA 3174

JENARO SANJINES 459 TEL. 64329

Gustavo de Alarcón Von Borries

DOCTOR EN OPTOMETRIA

Comunica a su distinguida clientela, que a partir del primero de Junio, atenderá también en su nuevo consultorio. Edificio LITORAL 5º piso. Colón 150 esquina Mariscal Santa Cruz. De horas 17 a 20.

Aviso permanente

Al señor

MAMERTO SALAS ZAMBRANA

de Publicidad CAMBA Santa Cruz.

Se le insinúa cancelar sus cuentas pendientes a PRESENCIA.

La Paz, noviembre de 1975

UN MODERNO MEDICAMENTO DA ALEGRIA DE VIVIR

DEVUELVE EL VIGOR SEXUAL

RECONSTITUYENTE GENERAL DA CLARIDAD MENTAL

Basándose en el hecho científicamente comprobado de que son las glándulas las que regulan el funcionamiento del organismo del hombre, la ciencia médica ha perfeccionado una fórmula a base de hormonas masculinas que estimula las glándulas restaurando no sólo el vigor sexual, sino también logrando que la persona se sienta optimista, eufórica, de buen carácter y con mayor claridad mental para afrontar sus problemas de trabajo, desapareciendo en su mayor parte el cansancio físico y mental. Esta fórmula se llama TONOSEX y proporciona nueva vitalidad y nuevos brios juveniles.

Si usted siente total indiferencia o comienza a sentirse débil, tome enseguida TONOSEX y se sentirá un hombre nuevo. En los hombres prematuramente agotados, la acción del TONOSEX es rápida, notándose casi de inmediato sus efectos.

TONOSEX RESTAURA LA VITALIDAD

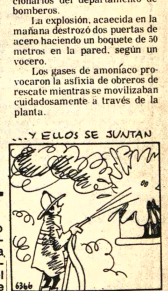

H. Municipalidad de La Paz

CONVOCATORIA A PROPUESTAS

SEGUNDO LLAMAMIENTO

Por orden del señor Alcalde Municipal, se convoca a las Empresas Constructoras legalmente inscritas en el Registro Nacional de Empresas Constructoras del Ministerio de Transportes Comunicaciones y Aeronáutica Civil y en la Cámara Boliviana de la Construcción a presentar sus propuestas para los trabajos de canalización de los siguientes riachuelos.

Nº 50/76 Riachuelo 7 Enanos - Zona Achachicala
Precio Oficial $b. 552.009.00
Nº 51/76 Riachuelo Apumalla - Zona Munaypata
Precio Oficial $b. 385.588.00
Nº 52/76 Riachuelo Poqueni - Alto Caiconi
Precio Oficial $b. 633.140.00

Los interesados podrán recoger los planos y pliegos de especificaciones del Departamento de Canalización de la H. Alcaldía Municipal

Las propuestas deberán ser presentadas en forma separada con las formalidades que estipula la Ley Nº 10120, en el Departamento de Licitaciones y Contratos hasta el día viernes 18 de Junio del presente año, a horas 18.00

La Paz, 28 de Mayo de 1976.

DIRECCION DE RELACIONES PUBLICAS

FILTROS "FRAM"

Calidad Mundial

Para aceite, gasolina y diessel, en todas las marcas de vehículos y motores en general.
Precios sin competencia en el país.
Compre en las principales casas del ramo.

Distribuidor exclusivo para Bolivia:

PROMOTORA PAULISTA

LA PAZ.- Alto de la Alianza 626 2do. piso Casilla 2234 Av. Manco Kapac 450 - Tel. 20080
SANTA CRUZ.- Calle Warnes 32 Tel. 21166 - Casilla 2173

AVISOS ECONOMICOS

Revistas Libros

GISBERT Y CIA. S.A.
Comercio 1270
Casilla 195
La Paz

JODL - Historia de la Filosofía Moderna
HIRSCHBERGER - Historia de la Filosofía 2 tomos.
FISCHL - Manual de Historia de la Filosofía
GONZALEZ - Historia de la Filosofía
INGENIEROS Antología, su pensamiento en sus mejores páginas
ORTEGA Y GASSET Obras Completas
KONSTANTINOV - El materialismo histórico
KONSTANTINOV - Fundamentos de la Filosofía Marxista.

Departamentos Habitaciones

ANTICRETICO Necesito pieza con baño si posible independiente zona Miraflores, Doy $b. 15.000 como máximo. Referencias teléfono 62828 ó 64810 Sr. Cuentas (F).

DEPARTAMENTO AMOBLADO En Obrajes calle 14 de septiembre N°. 4753 esquina Calle 2, teléfono N°. 83423 (29°5/71740)

SOPOCACHI ALQUILO confortable dormitorio a dos personas con pensión teléfono 28079 (23-30/71535).

Carvajal - Yanacocha, 448.- Habitación amplia dependencias alquilo Av. Buenos Aires apropiado, para Bar-Pensión entrega inmediata lugar comercial (29-30)

Carvajal - Yanacocha 448.- Habitación amplia para oficina o Consultorio, alquilo Manco Kapac cerca Estación entrega vaica. (29-30)

Carvajal- Yanacocha 448.- Tel. 54862.- Departamento alquiler preciso San Pedro - Sopocachi, tres dormitorios, dependencias, garage pago buen alquiler.- (29-30)

Carvajal - Yanacocha 448.- Telf. 54862.- Dos habitaciones Av. Vásquez alquilo.- Dos habitaciones calle Alcoreza anticrético. Otras distintas zonas. (30-31)

Carvajal - Yanacocha 448.- Departamento dos dormitorios, dependencias, amplia terraza por estrenar, anticrético Costa Rica cerca Busch, entrega vacío, Departamento calle Santiváñez anticrético entrega inmediata - Departamento anticrético Manco Kápac entrega inmediata por estrenar (30-31)

PEQUEÑO DEPARTAMENTO Necesito en anticrético Referencias teléfono 61966 (R)

SE ALQUILA una pieza amoblada a caballero honorable. Telf. 51288. (R).

LUBRAVE Yanacocha 448.- Anticréticos. Un departamento Avenida Saavedra 2 tiendas Nicolás Acosta, Cancha Bolívar Alquiler una habitación Manuel Ballivián.

COMERCIAL "ALAS" GALERIA LUZ. Tel. 29734.- Anticrético departamento dos dormitorios, dependencias. Sopocachi.

COMERCIAL "ALAS" GALERIA LUZ. Tel. 29734.- Alquila departamento dos dormitorios, dependencias, Sopocachi,

COMERCIAL "ALAS" GALERIA LUZ. Tel. 29734.- Alquila habitación amoblada. Sopocachi.

Carvajal - Yanacocha 448.- Departamento Jacinto Benavente alquilo cerca Ecuador dos dormitorios, dependencias confortable entrega vacía. (30-31)

Carvajal - Yanacocha 448.- Tel. 54862.- Departamento dos dormitorios, living comedor, dependencias alquilo Sánchez Lima (Sopocachi) entrega inmediata (30-31)

Carvajal - Yanacocha 448.- Tel. 54862.- Departamento c/s. muebles venden tres dormitorios dependencias 20 de Octubre cerca Plaza Abaroa entrega vacía, muebles importados, ocasión. (30-31)

Carvajal - Yanacocha 448.- Tel. 54862.- Departamento confortable, dos dormitorios escritorio, dependencias, vendo propiedad horizontal calle Ballivián cerca Plaza entrega vacía motivo de viaje, ocasión. (30-31)

Carvajal - Yanacocha 448.- Habitación (Sopocachi) Guzmán de Rojas entrega inmediata. Dos habitaciones calle Agreda (San Pedro) habitación Tumusla anticrético dependencia . - Otras distintas zonas. (30-31)

Carvajal - Yanacocha 448.- Departamento alquiler Jorge Sáenz.- Departamento Villa Fátima, calle Caranavi anticrético 50.000.- Otras distintas zonas. (30-31)

Animales

GRATIFICACION.- Se dará buena gratificación a la persona que dé datos acerca de un perrito negro Cookier spaniel que responde al nombre de "Chico" extraviado en San Miguel. Ref. Telf. 83126.

Casas

Carvajal - Yanacocha, 448.- Casas, departamentos habitaciones necesito alquiler anticrético, propietarios no pagan comisión. (29-30)

Carvajal - Yanacocha 448.- Tel. 54862.- Vende casa San Miguel Bloke "H" dos departamentos, cinco dormitorios entrega vacia. (29-30)

Carvjal Yanacocha 448.- Vende casa calle Yanacocha entrega vacia, amplio salón dependencias, Villa Armonia calle Farfán ganga 60.000.- Alto La Paz Villa 16 de Julio vacia 120.000 (29-30)

Carvajal - Yanacocha 448.- Casa junta anticrético zona Tejar entrega inmediata 25.000.- Habitación anticrético calle Rodriguez 20.000. otras distintas zonas. (29-30)

Carvajal - Yanacocha 448.- Vende casa Manzaneda (Pasaje) dos plantas, entrega vacia, ocasión (29-30)

Carvajal - Yanacocha 448.- Bufete - Abogado transfiero Yanacocha, cerca Tribunales c/s muebles motivo viaje (29-30)

Carvajal - Yanacocha 448.- Vende casas con Alojamiento equipado Av. Kennedy cerca Estación, entrega vacia motivo de viaje.- Casa Tembladerani cerca parada de colectivos 2, ocasión 140.000. (30-31)

LUBRAVE Yanacocha 448.- Venta Casas.- Pedro Kramer, Said, Alto Chijini, Cañada Strongest 20 habitaciones.

Carvajal - Yanacocha 448.- Telf. 54862.- Vende casa calle Boquerón dos departamentos dependencias, excelente lugar (San Pedro), entrega vacía. (30-31)

Carvajal - Yanacocha 448.- Vende casa calle Chirveches (Sopocachi) cerca Colegio Alemán, dos departamentos, garaje terraza, entrega vacía. - Otra casa vende calle Cuarto Centenario seis habitaciones dependencias entrega inmediata ocasión. (30-31)

Carvajal - Yanacocha 448.- Telf. 54862.- Casa junta por concluir cuatro dormitorios dependencias, Achumani, amplia entrega 60 días ocasión.- Dos habitaciones tienda, cocina, baño anticrético calle Kramer entrega inmediata. (30-31)

Carvajal - Yanacocha 448.- Vende casa dos departamentos, tienda - garaje Garzonier Otero de la Vega entrega vacía (30-31)

Carvajal - Yanacocha.- Casa junta anticrético zona Tejar habitaciones machihembradas, entrega inmediata 25.000.- Casa junta pasaje Gallardo anticrético 60.000.- Casa junta Vino Tinto anticrético calle Baltazar amplias habitaciones tienda por estrenar apropiado para Bar - local de fiestas entrega inmediata (30-31)

Carvajal - Yanacocha 448.- Vende casa, Villa Copacabana, calle Tito Yupanqui, con tienda Kiosco entrega vacía sobre plena Av. motivo de viaje .- Casa Calle Beni vacía 250.000.- Casa Villa Fátima calle Yanacachi dos departamentos, con horno entrega vacía. (30-31)

Carvajal - Yanacocha 448.- Casa con alojamiento instalado 28 camas, seis baños tienda garaje para muchos carros vendo zona Gran Poder entrega vacía.- Puente Topáter, Calle Gutiérrez, con tiendas vacía ocasión Casa sobre Plaza Garita Lugar comercial, dos pisos tiendas ocasión.- Otras distintas zonas. (30-31)

Carvajal - Yanacocha 448.- Vende casa Cuarto Centenario media cuadra Buenos Aires apropiado para vivienda, Industria, Quinta amplio patio ocasión vacia 380.000. Panamá departamento completo vacía, Calle Daniel Salamanca cerca Said, como terreno entrega vacía 250.000 ganga. (30-31)

Carvajal - Yanacocha.- Vende casas Ricardo Bustamante cerca Policía Chijini dos plantas tienda entrega vacía lugar comercial 380.000 ganga.- Calle Graí. Loza Miraflores cerca Plaza Villarroel entrega vacía facilidades amplias ocasión. Calle Bueno como terreno excelente lugar, 800 mts. apropiado construcción multifamiliar, facilidades. (30-31)

Carvajal - Yanacocha 448.- Vende casa calle 14 dos departamentos o anticrético entrega vacía.- Calle Vanguardia cerca Buenos Aires, vacía 250.000 ocasión. Alto La Paz calle Escalona 120.000.- Pasaje Michel, cerca Parque Líbano dos departamentos, 360.000.- (30-31)

Carvajal - Yanacocha 448.- Vende casa calle Ingavi cerca Montes departamento tres dormitorios, dependencias entrega vacía motivo viaje, ocasión excelente ubicación. (30-31)

Carvajal - Yanacocha 448.- Tel. 54862.- Vende casa Sagárnaga 1.000 mts. departamentos dos almacenes lugar comercial entrega parte vacía.- Plaza Uyuni cinco departamentos, tres tiendas excelente lugar vacía.- Villamil de Rada dos plantas dos frentes vacía cerca Buenos Aires facilidades. Cuatro de Mayo seis habitaciones tienda vacía 180.000- Final Villamil de Rada casita vacía 120.000.- (30-31)

Carvajal - Yanacocha 448.- Vende casa final Víctor Sanjinés cerca Plaza España dos departamentos, vacía, facilidades motivo de viaje. - Calle Corrales dos departamentos, vacía excelente lugar, Yanacocha, dos departamentos tienda cerca Patronato vacía buen lugar (30-31)

Carvajal - Yanacocha - Vende casa Plaza Vita lugar comercial entrega vacía, facilidades de pago ocasión. (30-31)

Carvajal - Yanacocha 448.- Vende casa Villa Fátima calle Ixamas dos departamentos cada departamento de dos dormitorios, garaje, entrega vacía .- Otra casa misma zona cerca Plaza Villarroel Calle Yoloza departamento confortable dos dormitorios dependencias amplio patio garaje precio ocasión. (30-31)

Carvajal - Yanacocha 448.- Vende casa calle Sagárnaga dos departamentos horno panificación tres tiendas dependencias vacía. - Otra casa vende Av. Chacaltaya cerca Av. Armentia tres departamentos más diez habitaciones dependencias, buen lugar (30-31)

Carvajal - Yanacocha 448.- Vende casa Obrajes calle 16 tres departamentos casa nueva por estrenar entrega inmediata - Otra casa vende propiedad horizontal calle Medinaceli departamento dependencias precio ocasión, (30-31)

Carvajal - Yanacocha 448.- Tel. 54862.- Vende casa tres departamentos, dos almacenes Av. Saavedra cerca Estadio ocasión excelente lugar .- Casa Av. Tumusla departamento completo entrega vacía 500.000.- Casa Calle Yolosa cerca Plaza Villarroel departamento confortable amplio patio garaje (30-31)

COMERCIAL "ALAS" GALERIA LUZ, Tel. 29734.- Vende linda y cómoda casa dos plantas, jardín, tres dormitorios, con baños privados y dependencias. Calacoto.

PROPIETARIO DE CASA O departamento, si desea alquilar o dar en anticrético pase a COMERCIAL "ALAS" Tel. 29734 donde será atendido por personal competente y con clientes de reconocida solvencia. Garantía. PROPIETARIOS NO PAGAN COMISION

COMERCIAL "ALAS GALERIA LUZ Tel. 29734.- Anticrético confortable casa a estrenar, dos plantas, dos dormitorios dependencias, garaje Segñencoma.

Carvajal - Yanacocha 448.- Tel. 54862.- Vende casas, Manzaneda habitaciones dos baños patio entrega vacía 360.000 ganga.- (30-31)

Carvajal - Yanacocha 448.- Tel. 54862.- Casas departamentos, habitaciones, necesito para colocación inmediata alquiler anticrético, propietarios no pagan comisión (30-31)

Propiedades Terrenos

Carvajal - Yanacocha 448.- Tel. 54862.- Vende hermoso lote Av. Busch 440 mts. cercado, excelente ubicación. (30-31)

LOTE En Alto Seglíencoma 317 m2. vendó. Ref: Teléfono 29262. (25-1/71542)

COMERCIAL "ALAS GALERIA LUZ. Tel. 29734.- Vende terreno 206.50 m2. Calacoto Alto

FINCA En Sorata, camino carretero propio, linda vista al Illampu, vendo. Teléfono 29262. (25-31/71542)

LUBRAVE Yanacocha 448.- Venta Terrenos.- Camino a Achocalla.

LUBRAVE Yanacocha 448.- Venta Terrenos.- Camino a Achocalla.

Vendo lote Villa San Antonio 700 mts. cercado excelente ubicación motivo de viaje referencias Isaac Tamayo 663 señor Gonzales. (30-31)

Carvajal - Yanacocha 448.- Vende lote Villa Adela 12 Hect. íntegro o por lotes a 240 mts. cerca asfaltado camino Viacha, excelente lugar facilidades de pago ocasión. (447 lotes) apropiado para Sindicatos. (30-31)

Carvajal - Yanacocha 448.- Vendo lotes Achumani 305 mts. buen lugar precio ocasión. Otro lote Achumani 315 cercado calle 17 ocasión magnífica ubicación Vino Tinto 178.- Villa Dolores (Alto) 300. Villa Tunari (Alto) 4.400 mts. precio regalo. Villa Armonia 283. Alto Obrajes 204, Pampa Jasi 200.- Obrajes Av. Mecapaca 385 mts. Romecin Campos 400.- Santuario Copacabana 500 mts. cerca Hotel Ambasador. (30-31)

Carvajal - Yanacocha 448.- Vendo lote 1.100 mts. siete habitaciones, tres galpones Cota Cota, excelente ubicación ganga. - Villa San Antonio 1.200 y 600 mts. Seglíencoma 1.034 mts. cercado buena ubicación Alto Miraflores calle Sagárnaga con habitaciones agua ocasión. (30-31)

Carvajal - Yanacocha 448.- Vende lote Azurduy de Padilla con construcciones 17 Mts. Bella Vista Obrajes 184, buen lugar - Villa San Antonio 520 mts. cerca Maestranza Ejército ocasión- Otro misma zona 200 mts. Achachicala 103 Villa Adela 300 mts. (30-31)

Ofertas especiales

VENDO Cocinas, máquina Múltiple, generador luz, herramientas, tocadiscos, estufa kerossene, calefones, otros, lunes. Figueroa 735 (30/71852)

MICROSCOPIO Binocular, vendo ocasión. Teléfono 22059 (25-31/71543)

Carvajal - Yanacocha 448.- Tel. 54862.- Bufete Abogado transfiero cerca Tribunales. Tres oficinas alquilo calle Colón excelente lugar. (30-31

VENDO Microscopio especial para universitarisos. Ref: Teléfono 40460. Sr. Terrazas. (25-30/R)

ANTENAS DE TV. Vendo por mayor. Av. Tokio 1821 esquina Kollasuyo. (29-30/71742)

POLICOPIADOS Materias completas para básicos, Intermedios, medios. Conscriptos 1976 Pedido Instituto "EVA PERON" Yanacocha esquina Indaburo (29-4/71745)

SE VENDE Parkett teléfono 53834 (21- 6 Junio/71528)

SE VENDE Motivo de viaje Equipo Dental completo marca Ritter, de ocasión. Ref: Los Andes 942 (27-3/71723)

Vehículos

LUBRAVE Yanacocha 448.- Venta Vehículos.- Un colectivo línea litoral modelo 66, auto Datsun modelo 75.

MERCEDES BENZ Impecable estado, poco recorrido. Vendo. Ref: Teléfono 28121. (29-30)

EXTRANJERO VENDE Chevrolet (Monte Carlo) 1973, magníficas condiciones, 21000 millas, mecánico, radio, calentador, toca cintas, aire, dos almas contra robo, Teléfono 83388. (29-31/71741)

Carvajal - Yanacocha 448.- Camión Inter 68 y Colectivo Reo 68 transfiero (30-31)

DE OCASION Vendo camión Isuzu T.D. 70 1969 en perfectas condiciones a prueba de viaje y una carrocería de colectivo. Ref: Casilla 45, teléfono 314 TUPIZA. (27-2-VII/71715)

MOTIVO VIAJE VENDO Cucaracha flamante 8.000 KM. recorrido equipader Referencias teléfono 28956 - 62760 Puerto Rico 1442 (29-31/71746)

VENDO JEEP Toyota Modelo 1969, excelente estado. Ref: Potosí 964, teléfono 23100, Oficina 1. (29-3/71545)

Teléfonos

Carvajal - Yanacocha 448.- Tel. 54862.- Teléfono comercial transfiero instalado Sagárnaga ocasión Particular transfiero instalado distintas zonas .- Particular alquilo instalado Otero de la Vega y otro Jaimes Freyre. otros distintas zonas (30-31)

SE VENDE Teléfono particular. Ref: Teléfono 22834. (29-31/71738)

Tocadiscos TV-Radios

VENDO ESTEREOFONICO alta calidad tres en uno teléfono 64593 (28-31/71732)

OCASION VENDO Televisor 12 pulgadas, flamante, consola, cuadros antiguos Cañada Estrongest 1527, Departamento 1. (30-31/71749)

Profesores Academias

ALEMAN Clases a DOMICILIO (todo nivel) teléfono 29616 (28-30/71728)

Varios

MOTIVO VIAJE Liquido ropa de señorita, Landaeta y Eduardo Berdecio 1738, teléfono 57767, tardes. (30-31/71748)

Carvajal - Yanacocha 448.- Garaje 520 mts. cercado vendo Alto La Paz cerca Colegio Boquerón buena renta ocasión (30-31)

Carvajal - Yanacocha 448.- Tel. 54862.- Bar Quinta transfiero Villa Fátima calle Alcoche, entrega vacía.- Bar, Pensión transfiero calle Bustamante. - Chuquisaca, Pichincha ocasión.- (30-31)

ANTIGONOVO Lo mejor en antiguedades, platería y artesanía de calidad. Galería Luz, planta baja. (29-30/71737)

Carvajal - Yanacocha 448.- Garaje 450 mts. anticrético cerca Puente Topáter entrega inmediata - Local para garaje, tienda anticrético Sopocachi (30-31)

TALLER MARIACA, Galería de Arte con obras del Pintor Antonio Mariaca. Restauraciones de obras antiguas. (29-30/71737)

HOTEL ATLANTIC Avenida Armentia 521, teléfono 23342, habitaciones individuales $b. 20. Delegaciones convencional (8—8 Junio/71172).

ORGANIZACION "JET" Ayacucho 429, Of. 5. Teléfono 23616.
TRAMITA VOLANDO: LIBRETA DE SERVICIO MILITAR en 30 días. "JET" teléfono 23616.
PASAPORTES, en 8 horas. "JET" teléfono 23616.
PLACAS PARA VEHICULOS, en 8 horas. "JET" teléfono 23616.
CARNET DE IDENTIDAD, trámite al vuelo. "JET" 23616.
VISA OBJETO DETERMINADO, extranjeros Trámite al vuelo. "JET" teléfono 23616.
PLACAS PARA TAXIS, trámite al vuelo. "JET" Teléfono 23616.
RESIDENCIA PARA EXTRANJEROS, Trámite al vuelo. "JET" teléfono 23616.
TITULOS DE BACHILLER, en 20 días. "JET" teléfono 23616.
PROFESIONALES INSCRIBIMOS A LA MUNICIPALIDAD, RENTA etc. "JET" teléfono 23616.
RECTIFICACION DE NOMBRE, APELLIDOS. Trámites al día. "JET" teléfono 23616. (23-30/71530).

Orquestas

ORQUESTA Electrónica, teléfono 53220. (27-30-V/70765)

ORQUESTA ELECTRONICA "CANO Y SU COMBO" teléfono 52651 (26-2/71710)

ORQUESTA "L.M" Teléfono 21141 Sr. Manchego (27-30/71718)

Empleados

SE NECESITA una Chica que sepa manejar máquina para sastrería Referencias Avenida Illimani, N°. 1742 (CREACIONES GONZALES) (29-1°/R)

Préstamos Dinero

LUBRAVE Yanacocha 448.- Necesitamos capitalistas con diferentes sumas de dinero. Así mismo prestamos sobre hipotecas y joyas.

NECESITO CAPITALISTAS Para préstamos en primera hipoteca, trámites en el día. COMERCIAL "ALAS" Tel. 29734

PRESTO DINERO En primera hipoteca, trámites en el día. COMERCIAL "ALAS" Tel. 29734.

CAPITALISTA Urgente necesito 30.000 US$. ofrezco garantía inmueble evaluado $b. 9.000.000.- en primera hipoteca. Se paga buen interés. Teléfono 60019. (30-31/71853)

Carvajal - Yanacocha 448.- Tel. 54862.- Casilla 5721.- Dinero presto 5, 10; 15, 20, 30, 40, 50, 60, 70, demás sumas, sobre hipoteca Dólares desde 500, 1.000, 2.000, 3.000, 5.000 adelante.- Sobre joyas desde 1.000.- Asimismo necesito distintas sumas sobre títulos saneados, capitalistas no pagan comisión garantía solvencia reserva. (30-31)

Ropa

SE VENDE Ropa de mujer. Sacones, trajes 2 piezas corbatas, camisas, secadora de cabello manual, sacones de cuerina, abrigos. T.V. Colorado R.Q. de 24, sacones de hombre, ropa interior "MARUXA". Referencias Francisco de Miranda esquina Villalobos N° 2099 teléfono 42747 (23-30/R).

Técnicos

PLOMERO Instalaciones sanitarias teléfono 26[illegible] (29-2/71739)

ELECTRICISTA Toda hora Instalaciones Reparaciones teléfono 60697 (29-1°/71747)

Tiendas Kioscos

Carvajal - Yanacocha 44[illegible] Tienda Graneros, Indepe[illegible] dencia, Jaime Zudañez calle Holguín dimas zon[illegible] anticrético (30-31)

Muebles

POR VIAJE Vendo muebles enseres de cocina y ropa casi poco uso. Dirección: Hno. Manchego 2526. Atención 12 y 2 a 6 (27-30/71716)

COCHABAMBA

EN COCHABAMBA SE VENDE de ocasión ex-hotel Colonial ubicado sobre la Avenida Villazón. Ideal para oficinas o casa de huespedes. Dirigirse a Ofertas ex-hotel Colonial Casilla 1413 ó teléfono 7570 COCHABAMBA (28-31/8752)

EN COCHABAMBA VENDE hermosa casa céntrica todo confort tipo colonial una planta sobre 650 m2. a dos cuadras de la Plaza principal. Calle Colombia N° 3902 Referencias casilla 1698 ó teléfono 3576 COCHABAMBA (28-3/8751)

COCHABAMBA Vendo casa con agua y luz en Av. Blanco Galindo, parada 4 a Caminos Quillacollo. Ref: Misma casa. (27-2/71717)

EN COCHABAMBA Se vende casa (zona Sarco) con árboles frutales, luz y agua Ref: Av. Aroma 4076 Cochabamba. En La Paz Teléfono 40598. (29-1/71743)

EN COCHABAMBA VENDE camionetas Americanas FORD F-350 Chasis largo chasis corto, Camioneta Inter. Mod. 64 motor Standar. Camión SCANIA VAVIS, desarmado $b 60.000.- Ref. Av. San Martín N°. 6413 (26-29/71707)

ANTICRETICO MIXTO de familia reducida pequeño departamento dos dormitorios cocina, comedor, living, servicios, asoleado opción a teléfono Referencias teléfono 20641 (31-1/71854)

AGENDA

PRESENCIA Av. Mariscal Santa Cruz, Edif. Esperanza CENTRAL Tel. 40460 - 41125 y 52184 - GERENCIA: Tel. 52172. PUBLICIDAD Tel. 52178 REDACCION: Tel. 51908.- Casilla 1451 Cajón Postal 3275.

FARMACIAS DE TURNO
DEL 29 DE MAYO AL 5 DE JUNIO

SANTA ANA Dra. Ruth Nogales; Colón (Frente Mercado Flores) Telf. 294420; EL SOL Dr. Ernesto Machicado Av. Saavedra 1774; **GRAN PODER** Dra. Emma Murillo León de la Barra 127; **AMERICA** Dra. Elvira Monasterios Almirante Grau Telf. 41969; **PAULO VI** Dra. Carmen Delgado; Av. Buenos Aires - Tacagua 1414; **ROMA**; Dra. Adriana Monje; Fernando Guachalla Edif. S. Antonio **URANIA**; Dra. Mary García Indaburo 979 Esq. Yanacocha.

FARMACIAS DE TURNO PERMANENTE

OBRAJES Plaza Franz Tamayo Tel. 82081 SAN CARLOS Av. República 26 Tel. 20223 Villa Victoria, VERACRUZ Av. Antofagasta N°. 100 Tel. 59107 Alto de La Paz. CRISTO REY General Lanza 2110 Tel. 27534 Sopocachi Alto.

TELEFONOS DE URGENCIA

BOMBEROS 119 - ASISTENCIA PUBLICA 118-2211 - RADIO PATRULLA 110 - TRANSITO 26148 SAMAPA 26628 - 26548 - ENERGIA 54357 - TELEFONOS (RECLAMOS) 113 INFORMACIONES 194 SEÑORITA HORA 117 LARGA DISTANCIA EXTERIOR 55907-09 INTERIOR 20402-03 HOSPITAL DE CLINICAS CENTRAL 22821 - 22872 - AASANA 59333-59310.

FLOTAS

TRANS SERVICE LTDA. Alto de la Alianza N°. 630 Tel. 43154 TRANSPORTES "EL CHAPACO" Chuquisaca 568 Tel. 40258 TRANSPORTES UNIVERSO Av. Montes 638 Tel. 42831 EXPRESO SAMA Plaza Riosinho N°. 98 Tel. 64436-28462 TRANSPORTES PULLMAN BOLIVIA Plaza Alonso de Mendoza Tel. 55854 - 25893 ANDINO León de la Barra 360 Tel. 20471 CONTINENTAL Av. Montes 679 Tel. 29005 COPACABANA Av. Montes 820 Tel. 20377 - 40461 LAURO Av. Camacho 1223 Tel. 27677 TRANSPORTES PILCOMAYO Figueroa esq. Tiquina Tel. 22858 ALIAGA Av. Montes 700 Tel. 26376 URUS Bozo 194 Tel. 50783 TRANSPORTES SAN CRISTOBAL Plaza Alexander 190 Tel. 27775.- 41076 FLOTA YUNGUENA Calle Cercico N°. 1577 Tel. 43001 TRANSPORTES TARIJA Tiquina 37 Tel. 28911 TRANSPORTES VICTORIA Emilio Calderón 563 (Gran Poder) Tel. 56599 TRANSPORTES ABAROA Plaza Alonso de Mendoza 242 Tel. 27096 MICROBUSES KIRQUINCHO Bozo 106 Tel. 54612 TRANSPORTES "MOTO MENDEZ" Calle Humahuaca 844 Tel. 57929 TRANSPORTES TUNARI Bozo N°. 108 Tel. 40375 TRANSPORTES MANCO KAPAC Tumusla 580 (Hotel Tumusla) "DORADO ORIENTE" Pullman de lujo Bozo 106 Tel. 40373 TRANSPORTES RIVEROS (a Copacabana) Av. Montes 660 Tel. 20984. EXPRESO PANAMERICANO LTDA. Servicio Potosí-Sucre-Villazón. Dirección Bozo N°. 167 Tel. 20802 EXPRESO CINTA DE PLATA Tel. 65658 TRANSPORTES PESADO Montes 505 Tel. 25080. AUTO LINEAS INGAVI Av. Manco Kapac 445 Tel. 28981 EXPRESO "LA VELOZ DEL SUD" Tiquina esq. Figueros N°. 739 Tel. 23146 La Paz -Bolivia.

EMPRESAS AEREAS

LLOYD AEREO BOLIVIANO Tels: 54649 - 53132 - 55709 - 51155 - 51163 - 59053 LUFTHANSA Tels. 20383 - 25780 - 50499 - 50059 AEROPUERTO Tel. 59151 AEROLINEAS ARGENTINAS Tel. 50792 AVIANCA Tels. 43909 - 40883 AIR FRANCE Tel. 51740 LAN Tel. 25536 - 57750 KLM Tel. 42965 SWISSAIR Tel. 28024 PANAM. Tels. 54117 - 41865 BOA Tel. 28387 VARIG Tel. 21450 - ECUATORIANA Tel. 54472 - IBERIA Tels. 20270 - 24578 - ALITALIA Tel. 23494 B.O.A.C. Tel. 55541 CANADIAN PACIFIC Tel. 55341 SOUTH AFRICAN AIRLINES Tel. 55541 BRITISH CALEDONIAN Tel. 55541 TAM Tel. 28542 AEROPUERTO 59125. BRANIFF INTERNATIONAL: VENTAS INFORMES Tels. 21106- 21105 AEROPUERTO Tel. 59303 CARGA Tels. 59555 - 59012 LAN Chile Tel. 25336 - 57750.

FERROCARRILES

ESTACION CENTRAL Tels. 52510 - 53510 ESTACION GUAQUI Tel. [illegible]

Para su comodidad, ampliamos hasta el 5 de junio inclusive nuestra campaña por el Día de la Madre

POCO ESPACIO Y GRAN CAPACIDAD MANTIENE SUS VIVERES FRESCOS DURANTE LARGOS MESES, PERMITIENDOLE COMPRAR EN EL MOMENTO MAS CONVENIENTE Y... CUALQUIER VISITA INESPERADA NO LE PONE EN APUROS.

Regalamos
un fino presente
por sus compras en
artículos para el hogar.

MAMA MERECE LO MEJOR

y lo mejor está en:

* Esperamos su visita para mayores detalles

Oferta limitada

HANSA Ltda.
La firma boliviana de su confianza con más de 65 años al servicio del país
DEPARTAMENTO MERCADERIAS TEL. 50878 Yanacocha esq. Mercado
Sucursales: COCHABAMBA - ORURO - POTOSI - SANTA CRUZ - SUCRE - CAMIRI - TARIJA - TUPIZA - VILLAZON - ATOCHA

ONFIDENCIALMENTE...
...ozca LA VERDAD de algunas
...e se dicen llamar...

AS
MIGAS

...BRUNO · TERESA GIMPERA · JULIA GUTIERREZ CABA
AÑOS, COLOR.
MAÑANA GRAN CINE MEXICO

Don Camilo
y los jóvenes de hoy

GASTONE MOSCHIN
LIONEL STANDER

¡¡A las divertidas discrepancias de "Don Camilo" y "Peppone", agregue las alegres travesuras de la generación de hoy y tendrá una EXPLOSION de carcajadas!!

TECHNICOLOR
Todo público
INDIA

PROXIMO HILARANTE ESTRENO
Cine 6 de AGOSTO

EL AVISPERO

Enjaularon sus cuerpos pero no sus deseos

Harían cualquier cosa por un hombre... o a un hombre

MAYORES DE 21 AÑOS

Metro-Goldwyn-Mayer presenta EL AVISPERO. Big Doll House! Estrellas: Judy Brown, Roberta Collins, Pam Grier, Brooke Mills, Pat Woodell y Sue Haig. Producida por Jane Schaffer. Argumento: Don Spencer. Dirección: Jack Hill. Una película New World Pictures. Color: Deluxe.

MAÑANA ESTRENO EN SU MAJESTAD
"Cine PRINCESA"

HOY CINES TV

MONJE CAMPERO Tel. 23333

Matinée, Tanda y Noche ZORRO. Todo público. Matinée 12.00, Tanda y Noche 14.00

16 DE JULIO Tel. 22191

Matinée y Tanda TERREMOTO con el sistema SENSURROUND, (mayores de 14 años). Noche Festival "Llama de Plata" LOS EMIGRANTES. (apta para todo público). Matinée, y Tanda 18.00 y 20.00. Noche 9.10, 11.10.

TESLA Tel. 53803

Matinée, Tanda y Noche estreno FUNNY LADY. (Censura 14 años) Además el noticiero EL MUNDO AL INSTANTE. Matinée 12.10, 10.20, Tanda y Noche 14.40, 12.40.

PRINCESA Tel. 51821

Matinée, Tanda y Noche estreno MIMI POR MAFIOSO CORNUTO. (Prohibida menores de 21 años). Además el noticiero EL MUNDO AL INSTANTE. Matinée, Tanda y Noche 6.10, 5.10, 4.10.

6 DE AGOSTO Tel. 23829

Matinée Hs. 15.45, Tanda Hs. 18.45 y Noche Hs. 21.45 EL MERCADER DE LA MUERTE. (Mayores de 18 años). Actualidades Mundiales Nº 18. Matinée Platea 7.10, Mezzanine 9.10, Tanda y Noche Platea 9.10, Mezzanine 11.10.

MONUMENTAL ROBY

Matinée, Tanda y Noche EL FUTBOLISTA FENOMENO (apta para todo público). Matinée Platea 7.10, Gal. 4.60, Tanda y Noche Platea 9.10, Gal. 5.10.

UNIVERSO Tel. 42660

Matinée, Tanda y Noche cuarta semana de éxito EL MINISTRO Y YO. (apta para todo público). Matinée Mezzanine 12.10, Platea 10.10, Tanda y Noche Mezzanine 14.10, Platea 12.10.

PARIS Tel. 29704

Matinée, Tanda y Noche SALVESE QUIEN PUEDA. (apta para todo público). Matinée, Tanda y Noche 7.10.

SCALA Tel. 23535

Matinée, Tanda y Noche SEXO LOCO. Mayores de 21 años.

PROGRAMACION PARA EL DIA LUNES 31 DE MAYO DE 1976

15.20 Pájaro loco
15.40 Los magníficos justicieros.
16.10 Popeye
16.30 El niño del circo
17.00 Teleclases
17.40 El gigantesco Monstruo Gila
19.20 Teatro "Duchen"
19.45 Deportivo 7
20.00 Telenoticioso Boliviano.
20.30 Un país un mañana
20.40 Pioneros
21.00 El niño feliz
21.30 Butaca 7 "Ayer, hoy y mañana" Sofía Loren Marcelo Mastrojanni...
23.30 Cierre emisión.

Matinée 7.10, 9.10, Tanda y Noche 9.10, 11.10.

MURILLO Tel. 52647

Matinée y Tanda doble LOS 7 VAMPIROS DE ORO y LOS INVENCIBLES INVISIBLES de Walt Disney Noche estreno LOS 7 VAMPIROS DE ORO y NOTICIARIO ALEMAN. Matinée 5.10, 3.60, Tanda y Noche 5.60, 4.10.

BOLIVAR Tel. 25051

Matinée, Tanda y Noche SOLTERA Y MADRE EN LA VIDA. Censura 18 años. Noticiero español NODO.

AVENIDA Tel. 25409

Matinée, Tanda y Noche DETROIT LA CAPITAL DEL CRIMEN. Censura 18 años. Noticiero español NODO.

NOBEL Tel 57387

Matinée Hs. 14.15, Tanda Hs. 18.15, Noche Hs. 21.15 MI FAMILIA ELEFANTE. Todo público. Matinée, Tanda y Noche 7.10.

ABAROA Tel. 50252

Matinée y Tanda dobles LA PIEL DEL AMOR (18 años) y LA EXTRANJERA (21 años) Noche LA PIEL DEL AMOR y Noticiario de actualidad, y CORTOS. Matinée 5.10, 3.60, Tanda y Noche 5.60, 4.10.

CENTER Tel. 22026

Matinée, Tanda y Noche dobles HOMBRE DE HIERRO y EL BEBE QUE NOS DEJO LA CIGUEÑA. Matinée 4.20, 3.70, Tanda y Noche 5.30, 4.20.

LIBERTAD Tel. 53925

Matinée, Tanda y Noche dobles KARATE TROMPADAS Y... y EL DRAGON FURIOSO. Matinée 5.10, Tanda y Noche 5.60.

LUX Tel.

Matinée y Tanda LA LEYENDA DE LA CASA INFERNAL y LAS LOCAS AVENTURAS DE RABBI JACOB. Noche LA LEYENDA DE LA CASA INFERNAL y LOS PERROS DE PAJA. (Mayores de 21 años).

BUSCH Tel. 53694

Matinée y Tanda doble CUANDO EL DESTINO NOS ALCANCE y LA SOMBRA DEL DRAGON KARATISTA. Noche doble LA SOMBRA DEL DRAGON KARATISTA y TODOS BUSCAN AMOR.

VARIEDADES Tel. 24071

Matinée EL PADRINO y LAS AVENTURAS DEL OSITO PANDA, Tanda y Noche dobles LA MALAVIDA (Censura 21 años), y LAS AVENTURAS DEL OSITO PANDA. Matinée 5.10, 3.60, Tanda y Noche 5.60, y 4.10.

SAN CALIXTO

Matinée, Tanda y Noche dobles ME HE DE COMER ESA TUNA y AHORA MI NOMBRE ES NADIE.

ROXY

Matinée doble SIEMPRE FUIMOS COMPAÑEROS y QUE ASI SEA TRINITY (todo público), Tanda doble QUE ASI SEA TRINITY y HOMBRE EROTICO EN DINAMARCA (21 años), Noche HOMBRE EROTICO EN DINAMARCA. (21 años). Matinée 5.10, Tanda y Noche 5.60.

EBRO Tel. 42939

Matinée, Tanda dobles EL PELEADOR CALLEJERO y EL PUENTE SOBRE EL RIO KWAI, Noche EL PELEADOR CALLEJERO. Matinée 5.10, 4.10, Tanda y Noche 5.60, 4.60.

ILLIMANI Tel. 42755

Matinée, Tanda y Noche doble EL DIA DEL CHACAL y KUNG FU PUÑO ASESINO. Matinée 3.10, Tanda y Noche 4.10.

Por residencia ilegal en EE.UU.

Apresaron a 17 camareras, meseros y lavaplatos en hotel de Nueva York

MONTAUK, NUEVA YORK, 30 (AP).- En operaciones combinadas usando un helicóptero de la Guardia Costera, 27 agentes armados del Servicio de Migración de Estados Unidos entraron en un hotel y capturaron a 17 camareras, meseros y lavaplatos extranjeros.

Mientras algunas de las mujeres lloraban, los 17 fueron esposados, conducidos a automóviles y llevados a Brooklyn, a 200 kilómetros, donde quedaron detenidos hoy en espera de audiencias de deportación.

El investigador James Rowland los calificó de extranjeros ilegales de Colombia, Ecuador, Uruguay, Costa Rica y Trinidad-Tobago.

Dijo que sus sueldos en el Hotel Gurney's Inn variaban desde 97 centavos hasta 2.30 dólares la hora.

El Director Distrital de Migración Maurice Kinley dijo que el propósito de la operación fue abrir empleos para ciudadanos estadounidenses y residentes legales.

Estimó que se encuentran unos seis millones de extranjeros ilegales en el país y que siguen llegando aproximadamente 800.000 cada año.

Rowland dijo que la operación, cuyo costo no fue revelado, culminó tres meses de investigaciones. La operación empezó en la madrugada del sábado cuando un helicóptero de la Guardia Costera con tres tripulantes y doce agentes de Migración aterrizó en la playa cerca del hotel.

Usando un radio portátil Rowland dijo a los otros quince agentes "El helicóptero bajó. Adelante". Todos estaban escondidos en autos, que luego se acercaron al hotel.

Rowland dijo que el helicóptero aterrizó donde lo hizo para evitar que los sospechosos escaparan por la playa, que es la punta este de la península de Long Island (isla larga).

Agentes con permisos de allanamiento rodearon la posada que está en el pico de una duna y sorprendieron a los inmigrantes ilegales mientras se disponían a trabajar.

El propietario Nicholas Monte dijo que la repentina pérdida de 17 personas en un atareado fin de semana "traerá algunos inconvenientes pero los huéspedes casi ni notarán la diferencia". Monte estaba visiblemente afectado por la incursión.

"Es una vergüenza. Los esposaron como criminales. Algunas mujeres lloraban. Esa no es la manera en que los norteamericanos tratan a la gente. Esta gente es trabajadora, confiable. Todo lo que quieren es una posibilidad de ganarse la vida", dijo Monte.

Además de salario y propinas, dijo Monte, los 17 inmigrantes ilegales recibían casa y comida.

Según él su política de empleo sigue "las leyes federales, que dicen que es ilegal discriminar contra la gente, por su raza, color o por el hecho de que no hablen inglés".

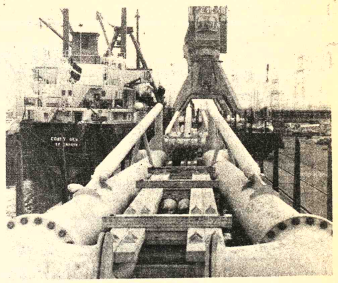

Siete millones de litros de petróleo por cada hora

Düsseldorf (dpa).- 45 toneladas de peso y 28 metros de altura mide este coloso de acero que, cuando se finalice su montaje, será utilizado para el trasbordo de petróleo. En el puerto de Rotterdam, los últimos aparatos, del total de ocho, encargados por Turquía en Mannesmann (Düsseldorf, República Federal de Alemania), se está procediendo ya a la carga. Los transbordadores de petróleo enlazan la terminal y el petrolero a cargar. A través del tubo de aspiración circulan siete millones de litros de petróleo en tan solo una hora. Tales tubos tienen un diámetro de 20 pulgadas. Con tal capacidad de bombeo, estos aparatos de 20 pulgadas se cuentan entre los mayores del mundo. Cuatro de estos aparatos de trasbordo de petróleo accionados eléctrica-hidráulicamente de un puente de descarga pueden cargar a un gigantesco petrolero de 300.000 tdw en tan sólo mediodía. La diferencia de altura entre las boquillas de llenado del buque cisterna y el aparato en el puente de carga es considerable. Los aparatos construidos a prueba de terremotos para Turquía superan una altura de 22.5 metros. Los tubos, de acoplamiento rápido, permiten su conexión en un mínimo de tiempo a las boquillas de llenado del buque en cuestión de las más diversas dimensiones. Mannesmann ha construido desde 1964 aparatos de transbordo de petróleo para diversos países de Europa, así como para el Norte y el Sur de América.

Fotografía dpa/Mannesmann

Festival
"LLAMA de PLATA"
HOY en NOCHE Horas 21.30:-

LOS EMIGRANTES
Director: Jan Troell

CINE "16 DE JULIO"

PRONTO CINE TESLA
LA UNICA QUE LE BRINDA COMODIDAD Y CALEFACCION

4 HOMBRES...
4 DIFERENTES EXPERIENCIAS PARA UNA MUJER ENFERMA DE AMOR...!

Erika BLANC · Adolfo CELI
Paolo FERRARI
en
yo, emmanuelle

MAYORES DE 21 AÑOS-COLOR

¡EL EXTRAORDINARIO FILM QUE MERECIO LOS MEJORES ELOGIOS DE LA CRITICA UNIVERSAL...!

¡UN REPARTO EXCEPCIONAL PARA UNA PELICULA FUERA DE SERIE...!

ALAIN DELON
YVES MONTAND
ANDRE BOURVIL
en
EL CIRCULO ROJO
(Le Cercle Rouge)

...SIGAN EL CAMINO QUE SIGAN, INEXORABLEMENTE, EL DIA SEÑALADO SE REUNIRAN EN

Un film de JEAN PIERRE MELVILLE
• TECHNICOLOR •

OTRO SENSACIONAL IMPACTO de INCOPESA

CENSURA: MAYORES DE 14 AÑOS
MARTES SENSACIONAL ESTRENO EN EL CINE SCALA

EL CUCHILLO DE HIELO

Caroll BAKER
Alan SCOTT
Evelyn STEWART
CENSURA 14 AÑOS

ESCALOFRIANTE..
MINUTO A MINUTO ACECHA UN DESPIADADO ASESINO..!

MIERCOLES
Estreno
CINE MONJE CAMPERO

Caldera a vapor
Vertical humotubular 30.000 calorías hora quemador automático gas-oil - diesel accesorios y controles automáticos
Entrega inmediata
Empresa "ASPA"
Casilla 1714 Tel. 54832 - 41411

Cablebol
Calidad y garantía en Conductores Eléctricos
Amigo Electricista
10% ADICIONAL
De DESCUENTO en homenaje al MES ANIVERSARIO DE CABLEBOL, durante MAYO en todos nuestros artículos. EXIJA SU DESCUENTO. AHORRE COMPRANDO EN MAYO. GANE COMPRANDO CABLEBOL.
Calle Loayza 187 altos - La Paz

El aviso oportuno

GUIA NUMERICA PARA LA UBICACION DE SU AVISO

COMERCIALES

1.- Abarrotes *
2.- Abonos (ver Fertilizantes)
3.- Aceites
4.- Agencias de Alcoholes
5.- Alfombras
6.- Alimentos Balanceados
7.- Aluminio
8.- Antigüedades
9.- Antenas de T.V.
10.- Artículos de Goma
11.- Artículos para Damas
12.- Artículos para Caballeros
13.- Artículos para niños*
14.- Artículos para Cholitas*
15.- Artículos para Novias *
16.- Artículos de Construcción
17.- Artículos Deportivos *
18.- Artículos de Cuero *
19.- Artículos Electrodomésticos
20.- Artículos Domésticos y del Hogar
21.- Artículos Eléctricos
22.- Artesanías *
23.- Arroz
24.- Automóviles (ver vehículos)
25.- Automotores (Repuestos)
26.- Asserraderos
27.- Aves y animales domésticos.
28.- Azulejos
32.- Baños (Artículos para)
33.- Barracas *
34.- Baterías
35.- Bazares
36.- Bicicletas
37.- Bisuterías
38.- Bombonerías
39.- Boutiques
40.- Boutiques de Automóviles
41.- Cámaras Fotográficas
47.- Camiones (Ver Vehículos)
48.- Calzados *
49.- Cantinas
50.- Cañerías metálicas y plásticas
51.- Carnicerías *
52.- Carrocerías metálicas
53.- Casimires
54.- Cerámicas
55.- Cintas Magnetofónicas
56.- Cochoneras
57.- Colchonerías
58.- Comestibles
59.- Conservas
60.- Cortinas
61.- Cosméticos
62.- Cristalería
63.- Cuerina (Productos de)
64.- Curtiembre
69.- Detergentes
70.- Distribuidoras de Drogas
71.- Disquerías *
72.- Dulcerías
78.- Escritorio (Material de)
79.- Estufas
80.- Equipos de sonido.
82.- Fábricas *
83.- Farmacéuticos (productos)
84.- Fertilizantes
85.- Ferrerías *
86.- Fierro (Artículos de)
87.- Florerías *
88.- Focos (Ver Lámparas)
89.- Friales *
90.- Fruterías
91.- Fundiciones
92.- Fungicidas (ver Químico Agrícolas)
98.- Grabadoras
99.- Granjas (productos de)
100.- Grasas, Lubricantes
101.- Grifería
102.- Grupos Electrógenos
106.- Harinas
109.- Implementos Agrícolas
110.- Industriales
111.- Insecticidas Agrícolas Producción Químico Agrícola)
112.- Instrumentos de Dibujo
113.- Instrumentos de Ingeniería
114.- Instrumentos de Medicina
115.- Instrumentos de Odontología
116.- Instrumentos de Música
120.- Ladrillos (ver Fábricas)
122.- Jabonerías
123.- Joyería *
124.- Juegos de Mesa
125.- Jugueterías
128.- Lámparas para Iluminación
129.- Lácteos
130.- Licores
131.- Llantas
132.- Llaves
133.- Llaves de paso y de agua
138.- Machihembrados
139.- Maderas (Ver Aserraderos)
140.- Maleterías *
141.- Máquinas Calculadoras
142.- Máquinas diversas
143.- Máquinas de coser
144.- Máquinas de Escribir
145.- Maquinaria Industrial
146.- Maquinaria para Minas
147.- Marmolerías
148.- Material de Construcción
149.- Material de Campaña
150.- Motocicletas *
151.- Motores *
152.- Mosaicos
153.- Muebles metálicos
154.- Muebles en General
155.- Medias para Damas
160.- Niquelados
163.- Papelerías
164.- Papel para Ingenieros y Arquitectos.
165.- Parket (Pisos de)
166.- Perfumerías
167.- Películas Fotográficas
168.- Peleterías *
169.- Pernos y Tuercas
170.- Pinturas *
171.- Pisos de Plástico
172.- Planchas
173.- Plásticos *
174.- Productos de Granja
175.- Productos Farmacéuticos
176.- Productos Químicos
177.- Productos Químicos-Agrícolas
178.- Puertas
179.- Puertas Metálicas
185.- Radios
186.- Reconstrucción de Motores
187.- Refractarios
189.- Refrigeradores
190.- Regalos *
191.- Relojerías *
192.- Relojes
193.- Repuestos de Automotores
194.- Repuestos Varios*
195.- Ropa para Caballeros *
196.- Ropa para Damas
197.- Ropa para Niños
198.- Ropa interior
199.- Rodamientos
204.- Semillerías
205.- Souvenirs
209.- Telas
210.- Televisores
211.- Teléfonos
212.- Tractores
213.- Tocadiscos
215.- Vajillas
216.- Vidrierías *
217.- Vehículos *
218.- Vinos

PROFESIONALES

222.- Abogados
223.- Administradores de Empresas
224.- Agrimensores
225.- Arquitectos
226.- Auditores
230.- Biólogos
235.- Calculistas
236.- Contadores
237.- Consultores
240.- Dentistas
241.- Dibujantes
242.- Diseñadores
248.- Economistas
250.- Farmacéuticos
251.- Filósofos
255.- Profesores
260.- Geólogos
262.- Ingenieros Agrónomos
263.- Ingenieros Civiles
264.- Ingenieros Electricistas
265.- Engenieros Electrónico
266.- Ingenieros Industrial
267.- Ingenieros Mecánicos
268.- Ingenieros Industriales
269.- Ingenieros Mecánicos
270.- Ingenieros Metalurgistas
271.- Ingenieros de Minas
272.- Ingenieros Químicos
273.- Ingenieros Textiles
275.- Laboratoristas
280.- Médicos de acuerdo a su especialidad.
285.- Notarios
290.- Opticos y Optometristas
295.- Pedagogos
296.- Periodistas
297.- Psicólogos
300.- Sociólogos
305.- Topógrafos
310.- Traductores

SERVICIOS

314.- Academias
316.- Agencias de Viajes
317.- Agencias Aduaneras
318.- Agencias de Cigarrillos
319.- Agencias Navieras
320.- Alojamientos
321.- Alquiler de Vehículos
322.- Asociaciones
327.- Bares
328.- Bancos
329.- Baños de Duchas
330.- Bebidas Gaseosas
331.- Boites
336.- Cámaras
337.- Casa de Cambio
338.- Cafeterías
339.- Clínicas
340.- Clubes
341.- Cobradores
342.- Comerciales
343.- Comercializadoras
344.- Confiterías
345.- Constructoras
346.- Consultorios
347.- Contabilidades
348.- Cooperativas
349.- Copiadoras
354.- Decoradores
355.- Distribuidoras
356.- Distribuidoras de películas
361.- Editoriales
362.- Embaladores
363.- Empacadoras
364.- Empresas Mineras
365.- Enseñanza
366.- Estaciones de Servicio
367.- Estudios Cerigráficos
368.- Estudios Fotográficos
369.- Exportadoras
374.- Farmacias
375.- Fotocopiadoras
376.- Funerarias
377.- Frigoríficos
382.- Galerías de Arte
383.- Gimnasios
388.- Heladerías
389.- Hoteles
394.- Importadoras
395.- Imprentas
396.- Institutos
400.- Jardines de Infantes
401.- Juegos de Mesa
406.- Laboratorios Fotográficos
407.- Librerías
408.- Lavanderías
409.- Llaves (talleres de confección)
411.- Máquinas escribir, Reparaciones.
410.- Moteles
413.- Mudanzas
416.- Opticas
417.- Orquestas
420.- Pasteleras
421.- Peluquerías
422.- Pensiones
423.- Peñas Folklóricas
424.- Pollererías
428.- Radiotécnicas
429.- Radiografías
430.- Reparadoras de Calzados
431.- Representaciones
432.- Registro Civil
433.- Restaurantes
434.- Residenciales
438.- Salteñerías
439.- Sastrerías
440.- Saunas
441.- Seguros (Compañías de)
442.- Sindicatos
443.- Snacks
44.- Sombrererías
445.- Supermercados
446.- Salones de Belleza
450.- Tapicerías
451.- Talleres
452.- Talleres Automotrices
453.- Telecomunicaciones
454.- Tintorerías
455.- Transportes Aéreos
456.- Transportes Marítimos
457.- Transportes Terrestres
458.- Turismo (ver Agencias de Turismo)
462.- Venta de Inmuebles
463.- Veterinarias
464.- Zapaterías

TECNICOS

470.- Albañilería
471.- Artesanos
475.- Carpinteros
476.- Cerrajeros
477.- Cocineros
478.- Confiteros
479.- Costureras
482.- Decoradores
486.- Electricistas
487.- Empapeladores
488.- Enfermeros
489.- Esmaltadores
492.- Fotógrafos
495.- Gráficos
500.- Mecánicos de Automotores
501.- Mecánica en general
502.- Modistas
506.- Peluqueros
507.- Peleteros
508.- Plomeros
509.- Pintores de construcciones
513.- Relojeros
515.- Sastres
516.- Soldadores
517.- Sombrereros
520.- Tapiceros
525.- Vidrieros
530.- Zapateros

COMERCIALES

1 Abarrotes

"PILAR".- Adolfo Ortega 694. Abarrotes en Gral. (16/22).

5 Alfombras

TUFTING.- Alfombras de toda medida, caminos para gradas. Av. Villazón 1964 frente U.M.S.A. Tel. 28092 - 25529 Cas. 3471. (23/2V)

6 Alimentos Balanceados

I.M.B.A.- Rodríguez 411. Telf. 53730. Concentrados para aves y ganados (16/30).

11 Artículos para Damas

LA ECONOMICA LTDA.- Potosí N°. 1123. Trajes, calzados, regalo ideal para el día de la Madre. (16/15/VI).

CASA ELITE.- Av. Villazón 1970. Telf. 27498. Ropa Femenina de Alemania, Estados Unidos, Abrigos, trajes, medias Hanes. (16/23).

CALZADOS MERCEDES.- Potosí N°. 1285.- Ofrece Calzados y carteras para damas, señoritas y caballeros. (18/15/VI).

13 Artículos para Niños

CASA "FABIO".- Jenaro Sanjinés 341, pasaje Kuljis. (16/30).

14 Artículos para Cholitas

BAZAR "CAMELIA".- Calle Max Paredes 834. Confección de mantas, polleras y flecos para mantas. (16/30).

17 Artículos Deportivos

L.A.C. LTDA. SOCIEDAD FREUDENTHAL LTDA.".- Potosí N°. 967. (16/15/VI).

18 Artículos de Cuero

"ETERNA".- Calle Ballivián 1382. Artículos de cuero y lona en general. Carpas. (16/25).

"FREUDENTHAL LTDA.". Potosí N°. 967. (16/15/VI).

19 Artículos Electrodomésticos

CORPASA S.A. JUAN DE LA RIVA 1409 Tel- 27248- Venta artefactos gas Reparaciones - repuestos (24/30)

"IMEXBOL".- Loayza 143. Telf. 29122. Ventas por mayor y menor de artefactos electrodomésticos, teléfonos. (16/15/VI).

CASA SEUL.- Potosí Esq. Sanjinés 898. Pantallas, máquinas de coser y distribuidores Philips en general: (16/15/VI).

"ALMACENES CALLA". Potosí Esq. Loayza 1375. Distribuidor Philips. (16/15/VI).

MIRKABEL LTDA.- Av. Buenos Aires 586. Cocinas Sirenas, toda clase electrodomésticos, créditos y rebajas. (16/15/VI).

20 Artículos del Hogar

TUFTING.- Cubrecamas de diferentes medidas y hermosos colores. Av. Villazón 1964 Tel. 28092 -25529 Cas. 3471.

TE HORNIMANS.- Pacheco y Cía. S.A. Ventas "J. de la Riva" 1484. Telf. 22816 - 22554. (16/22).

22 Artesanías

ARTESANIAS "LOS ANDES".- Taller Av. 16 de Julio 1070. El Alto. La Paz. Telf. 59328. Especialidad en alfombras y colchas en pieles de alpaca, llama y zorro, merino, viscacha, conejo, etc. Tejido de chompas y ponchos. (16/15/VII).

ARTESANIAS "INTI-PUNKU".- Campero N°. 20. Confecciones novedosas en prendas de Alpaca, venta al por mayor y menor. (16/30/V).

"UTAMA".- Linares 880. Antigüedades, nacionales. Colchas. ALFOMBRAS Y PLATERIA. (16/30).

33 Barracas

BARRACA "NUEVA ESPERANZA".- Carretera a Oruro s/n. (El Alto). Venta de maderas: laurel, mascajo, ajipa, ochoa, etc. Telf. 63352. (16/15/VI).

BARRACA "BUENOS AIRES" Calle Alcoreza 1071. Telf. 54846 (lado mercado Hinojosa). Ofrece madera de construcción en general. Machihembrado de varias calidades. Precios sin competencia. Movilidad a la puerta. (22/31).

BARRACA "MARIJOR".- Av. Rafael Pabón N° 2980, maderas de construcción, machihembre y atención de pedidos especiales (19-20/VI). El Alto.

BARRACA SAN ISIDRO c. Santa Cruz 389 machimbre Mara y palo María, Madera mara, iera. calidad. (23/29)

ASERRADERO BARRACA "MADERAL".- Av. de Las Américas 471. Maderas, Laurel, cedro, nogal, quina, etc. (16/22).

BARRACA "VILLA DOLORES".- Plaza J. A. de Padilla N°. 50 (El Alto). (16/15/VI).

BARRACA Y MAESTRANZA "SANTA ISABEL".- Camino a Oruro N°.,686 (El Alto). Venta de maderas y venesta al por mayor y menor. Especialidad en machihembres y parket. Telf. 59020. (16/15/VI).

BARRACA "MONTERO".- Calle Virgen del Carmen 1325. Telf. 43456. Maderas de construcción, Ajipa, Laurel, etc. (16/30).

35 Bazares

BAZ FERR Ltda. Cía. IMPORTADORA.- Av. de las Muñecas 201 esq. calle Murillo Tel. 23614 cas. 3824 Gran surtido de artículos de bazar y ferretería, relojes despertadores y pulsera Material eléctrico y herramientas en general.

CASA LA POPULAR.- Calle Colón 240, artículos de Bazar y ferretería en general. (16/30).

"CASA MONACO".- Sucre 751. Venta de artículos en general. (16/30).

BAZAR "SANTA CRUZ".- Calle Santa Cruz 194. Distribuidora PHILIPS. (16/30).

37 Bisuterías

FLORIDA.- Av. Tumusla 429. Venta: Joyas en oro 18 K., plata 900.

38 Bombonerías

BOMBONERIA CLAVEL.- Av. 16 de Julio 1554. Bombones y dulces importados, Agencia Chocolates Belmore y Licores en general. (16/27/V).

39 Boutiques

MODAS KAREM.- Mercado Galería Luz. Of. 4-20. Telf. 27196. (16/22).

40 Boutiques de Automóviles

BOUTIQUE DEL AUTOMOVIL "WALDO MONJE LTDA.".- Plaza San Pedro 1494. Accesorios y adornos para su vehículo. (18/30).

46 Cámaras Fotográficas

FOTO LINARES LTDA.- Calle Colón 248. Máquinas fotográficas Minolta, material para el aficionado y profesional. (16/22).

48 Calzados

CALZADOS "LA ECONOMICA".- Sucre 772. Especialidad en calzados para niños, atiende pedidos a media docena. (16/30).

"MANACO".- Esq. Yanacocha. Calzados y Calcetines. (16/15/VI).

52 Carrocerías Metálicas

SAN JOSE.- Construcción de carrocerías en metal y madera. Av. R. Pabón N°. 30. (El Alto. (18/24).

53 Casimires

COMERCIAL "LEQUIPE". Av América 158 Tel. 20961. Venta de casimires, paños, frazadas, Mantas y comercio en general 30/13

"LANIFICIO BOLIVIANO".- Sagárnaga N°. 163 "SUPERTEX MELANGE" 100% lana virgen. (16/15/VI).

"LANIFICIO BOLIVIANO".- Sagárnaga N°. 163 "SUPERTEX" 70, 100% lana virgen. (16/15/VI).

LANIFICIO BOLIVIANO.- Sagárnaga N°. 163. "SUPERTEX" 100% lana virgen. (16/15/VI).

63 Cuerinas

"CUERIPLAST LTDA." Calle Alto de la Alianza N°. 733. (23/29)

71 Disquerías

"SABA LTDA".- Plaza Venezuela 1450. Telf. 42829. (16/30).

81 Equipo de soldadura

FIEL S.R.L. Colombia 250 Telf. 54948. Cas. 344 (25/31)

82 Fábricas

INMETAL C.B.F.- Fábrica de carrocerías. Planta Industrial en El Alto, frente a Aduana. Telf. 59543. Casa 4784. La Paz. (16/13/XI).

FABRICA NAL. DE PRODUCTOS DE ALAMBRE ATLAS LTDA.- Montes 710. Telf. 28476. Cas. 1947. Alambre tejido, clavos, malla olímpica, tela milimétrica y alambre de púas. (18/17/6).

ALAMBRES

FABRICA NAL DE ALAMBRES FANDA LTDA.- Montes 710. Telf. 28476. Cas. 1947. Alambre galvanizado toda medida, alambre de amarre, alambre para clavos y alambres especiales. (18/17/6).

85 Ferreterías

FERRETERIA "DON FLORENCIO". Ingavi 621. Artículos eléctricos y de construcción Atiende sábados en la tarde.

"HAYDEE PATZI" I. I. Tamayo 780. Llegó pita "SISAL" de Portugal de 1/4, 15/16, 3/8 y 1/2 pulgadas, kilo 70 $b.

"HAMBURGO".- Av. Montes 667. Precios de regalo, ofrece: Cerraduras, puertas tipo colonial y variedad 25 modelos. Estufas termoeléctricas 1.000/200 Watts. Sanitarios blancos y en colores, herramientas en general. Jaladores para muebles, Soga Nylon y Sisal, tubos industriales, eléctrodos. Art. eléctricos. Instalación. (16/23).

FERRETERIA "PORCEL" LTDA.- Pisagua 626. Telf. 63979. Artículos para mineros e industriales. Imp. directa. (16/15/VI).

FERRETERIA IDEAL.- C. Santa Cruz 485 venta de artículos de ferretería. (23/29)

ALMACENES LA CENTRAL.- Calle Santa Cruz 505. Artículos de Ferretería y Bazar. (16/22).

FERRETERIA "ROMA CRUZ".- Colombia 519. Telf. 55631. (16/30).

FERRETERIA ORURO.- Figueroa 850. Telf. 29546. Pernos y artículos eléctricos. (16/30).

FERRETERIA "ROMA".- Alto de la Alianza 664. Telf. 57602. Material de construcción. (16/30).

FERRETERIA SAN CARLOS.- Av. Simón Bolívar 1810. Tel. 29460 Cierras circulares, marca Spear y Jackson más dientes y afiliadoras (20/27).

FERRETERIA EXALTACION C. Santa Cruz 439. Artículos eléctricos en general.

FERRETERIA "AGUILAR". Montes 646. Telf. 52875. Artículos de Bazar y Ferretería. (16/30).

FERRETERIA "GRAN PODER".- Max Paredes 824. Artículos de ferretería en general. (15/30).

"SIMAJO".- Av. Montes 648. Materiales de construcción. (16/15/VI).

"CIA. UNIVERSAL LTDA.".- Colombia 219. Importaciones de artículos de ferretería. (16/15/VI).

87 Florerías

"CAN CAN".- Telf. 43205. Av. 16 de Julio 1806 H. Copacabana. (16/15/VI).

FLORERIA MARITZA.- Calle Evaristo Valle 140. Telf. 25945. Flores Naturales y artificiales. (16/30).

89 Friales

"BUENO".- Bueno 341. Productos Stege, Pollos, licores, conservas, abarrotes. (16/22).

FRIAL "BRASILIA".- Av. 6 de Agosto. Telf. 53772. Dulces importados, licores, conservas. (16/23).

LA CALETA.- PESCADOS Y MARISCOS FRESCOS. CALLE RODRIGUEZ 395 ESQ. ILLMAPU (16/22)

100 Grasas, lubricantes

SAN PEDRO Otero de La Vega esq. 20 de Oct. 408 Llegó Anticongelante, cobree llantas 7,50 x 16 nuevas, precios módicos. (26/30)

109 Implementos Agrícolas

COMERCIAL LTDA.- Av. Montes 731. Venta de abonos, insecticidas e implementos veterinarios. (16/30).

110 Industriales

EMPRESA METAL MECANICA ANDINO. Camino a Oruro, Parada col. 22 Fábrica de carrocerías y galpones en general. (16/13).

123 Joyerías

JOYERIA Y RELOJERIA EL MONOLITO. Ingavi 839.- Especialidad en insignias y condecoraciones. (23/29)

JOYERIA "LA BOLSA DE LA JOYA".- Ingavi 805. Especialidad en condecoraciones. (16/15/VI).

JOYERIA Y RELOJERIA D. CENTER.- Ballivián 1292. (16/4/VI).

JOYERIA Y RELOJERIA "EL MONOLITO".- Ingavi 839. Especialidad en anillos de Promoción. (16/22).

TALLER JOYERIA.- Potosí N°. 1220. Grabados de lujo. (16/15/VI).

JOYERIA "SELECT" VEGA Y CIA. LTDA.- Loayza 227. Telf. 23107. Cas. Correo 2617. (16/15/VI).

130 Licores

"BODEGA BALANZA".- Otero de la Vega N°. 288. Vinos, licores y Vinagre de Pura Uva. Pedidos al teléfono 55311. (16/15/VI).

"MIL DELICIAS". Singani, Piscos al Telf. 42586. (16/30).

140 Maleterías

MALETERIA AMERICA.- Colón 166 artículos de cuero y compostura en general. (28/3)

149 Material de Campaña

"FREUDENTHAL LTDA.". Potosí N°. 967. Carpas, toldos, catres, Sleepingbag. (16/15/VI).

150 Motocicletas

HANSA LTDA.- Yanacocha Esq. Mercado. Telf. 54959. (16/15/VI).

154 Muebles en General

"CASA TERESA".- Ingavi 827. Juegos de living, comedor y artículos en general. (16/15/VI).

Muebleria y Tapiceria ROMA, Calle Bueno 515 Tel. 58305 (29/28)

MUEBLES FLORES Av. 16 de Julio 1854. Fca. Plza. Villarroel 492 livings, comedores, dormitorios (25/1)

MUEBLERIA JORDAN.- Calle Ingavi 777. Juegos de living, comedor, dormitorio y piezas sueltas en general. (16/30).

MUEBLERIA "ELBA".- Vende a plazos juegos de comedor, dormitorio, living, escritorio, Juan de la Riva 1419 interior. Telf. 63868.

MUEBLES METAL "LITORAL".- Avenida Buenos Aires 512. Telf. 56258. Liquidación de muebles metálicos. (16/15/VI).

MUEBLERIA MOBLART.- Juan de la Riva 1487. Nuevos y a medio uso. Precio sin competencia. Permutas. (16/15/VI).

INDUSTRIAS RICARDI S.R.L.- Av. 16 de Julio 1439. Fabricantes de muebles en general. (16/15/VI).

166 Perfumerías

PERFUMERIA KATTIA.- Murillo 810. Casilla 2109. Perfumes y cosméticos en general. (16/30).

PERFUMERIA "PARIS".- Mercado 1107. Telf. 28336 - 42105. (16/15/VI).

168 Peleterías

"ASTRAKAN".- Av. Arce 490. Telf. 57969. Reformas en pieles. (16/15/VI).

CASA "INTERTOYO".- T.- 51371 Repuestos para vehículos INTERNATIONAL Venancio Burgos Esq. Boq. (San Pedro) (28/28)

No. 176 PRODUCTOS QUIMICOS.-

SOCIEDAD MINERA INDUSTRIAL: "SOMIN" Sulfato de Cobre al por mayor y menor La Paz, Tel. 84657 Casilla 1283 (29/4)

191 Relojerías

RELOJERIA "THECHNOTRON".- Plaza Pacajes. El Alto N°. 2. (16/15/VI).

RELOJERIA "WALVIC".- Av. América 261. Representantes de finos relojes Nivada-Candino, despertadores, mallas, fornituras y herramientas de relojería y joyería. (16/15/VI).

193 Repuestos

FERRETERIA "ROMACRUZ" Calle, Colombia 519, telf. 55631 (25/31)

AUTOMOTOR "EL ALTO". Av. A. Ugarte N°. 2987. Repuestos y lubricantes en general.

CASA BUTRON.- Av. Manco Kapac 425. Repuestos para vehículos en general. (16/30).

REPUESTOS "ALIANZA LTDA.".- Alto de la Alianza 749. Repuestos automotivos y accesorios para toda clase de vehículos, llantas, neumáticos, mangueras y correas "Gates" (16/15/VI).

IMPORTADORA "DIETER HUBNER".- Montes 763. Distribuidora de llantas "Pirelli". (16/30).

REPOST LTDA.- (Reyes Postigo y Cía. Ltda.).- Av. Manco Kapac 434. Venta de repuestos para vehículos en general. (16/22/V).

193 Repuestos Varios

"EICO" ELECTRIC.- Radio, TV electricidad, repuestos y reparaciones. Potosí N°. 1373 (16/15/VI). Tel. 58219

ACCESORIOS PARA CALDEROS.- Galería Luz. Telf. 54832 - 41411. (16/30).

ELECTROVISION.- Almiran Grau 518. Flores Boqueron. Reparamos toda marca, tiempo record Stock completo repuestos GARANTIZADO (27/2).

ELECTRONICA BRASILIA.- Calle Murillo 1315. Kits de radios para estudiantes. Material eléctrico en general. (16/30).

195 Ropa para Caballeros

CASA "JULIA".- Galería Luz. Of. 19. Ropa sport. (16/30).

210 Televisores

¿FALLA SU TELEVISOR? Av. Simón Bolívar 1993, personal capacitado en el exterior Tel. 65224 y 53195 (24/31)

222 Abogados

DR. BENJAMIN A. VARGAS ULLOA Graneros 295 (2 30/5)

DR. J. LUIS CASTRO AVILA Ingavi 958. Telf. 20364. (16/30).

DR. JOAQUIN MENDOZA IÑIGUEZ.- Edificio Ingavi 958. Telf. 50464. (16/30).

DR. JULIAN V. MONTELLANO.- Plaza San Francisco 893, 3°. Piso. Of. 11 (16/22).

DR. HUGO URQUIETA MORALES.- Potosí N°. 1033. Of. 3. (16/15/VI).

DR. JULIO VARGAS LEDEZMA.- Yanacocha 301, 3°. Piso. Of. 7 (20/3).

JAIME URCULLO REYES. Edif. Herrmann, Plaza Venezuela, piso 11. Of. 1102 y N°. 1104 Telf., 21193. (21/2).

DR. MIGUEL ANGEL VIRRUETA A. Yanacocha N°. 301, 1er. piso Of. 7 Teléf. 40298 (25/29)

Dr. NEMOROSO ROJAS.- Yanacocha 301. 6°. Piso. Of. 8. (22/5).

236 Contadores

OFICINA CONTABLE URIARTE.- Potosí 1071. Telf. 40464 (16/22)

OFICINA CONTABLE URIARTE.- Potosí 1071. Telf. 40464. (16/22).

RICARDO ARIÑEZ Yanacocha 331. 7°. Piso. Of. 6. (18/25).

237 Consultores

"DELTA CONSULT".- Av. 16 de Julio 1456. Telf. 65809. Asesoría Económica - Organización Actuarial - Auditoría y Contabilidad de empresas. (16/30/V).

SERVICIOS

314 Academias

ACADEMIA ROOSEVELT.- Plaza Murillo 1175. Altos Cine París. Dactilografía, estenodactilografía, secretariado Comercial y Ejecutivo. Contaduría General. Computación. Vestibulares. PITAGORAS. (16/30).

316 Agencias de Viajes

AGENCIA DE VIAJES (ANUAL TOURS) Mercado 996. (16/30/V).

"GARNIEL TOURS".- Av. 16 de Julio 1479. Venta de pasajes aéreos, Internacionales y locales, viajes de promoción, créditos. (16/30/V).

TURISMO "KOLLA".- J. Peralta. Pasajes-créditos, pasaportes. Ayacucho N°. 217. 1°. Piso. Telf. 43653. (16/30/V).

317 Agencias Aduaneras

ARANDA Y CIA. LTDA.- Plaza Venezuela 1425. Telf. 21753. Agencia Despachadora de Aduana. (16/23/V).

216 Vidrierías

VIDRIERIA TUMUSLA Tumusla 534

"OAT".- Sucre 827. Vent vidrios, sencillos, dobles, tedral, espejos y mar (16/15/VI).

VIDRIERIA RIGOL.- Montes 777. (16/30).

PROFESIONALES

240 Dentistas

DR. VICENTE M. FAB AGUSTI.- ODONTOLO Loayza 317. Telf. 29646. (16/

"DR. ANTONIO VELA FUENTES".- Ballivián Atención de 2 pm. a 8 pm. 24248. (16/30).

DRA. MARTHA V. DE SA BRIA".- Figueroa 788. 1°. (16/30).

"DR. SIMON LIZARRAG Loayza 233. Telf. 65427. doncia, mal posiciones tarias. (16/30).

"DR. ROBERTO ACHA Sagárnaga 288. Telf. (16/30/V).

280 Médicos

GINECOLOGO

DR. JORGE LIENDO.- Scala, piso N°. 7. Telf. (16/14/VIII).

Dr. JAIME SALGUEIRO VARRIA.- Cirugía Ginecología - Obstetra Dom. y Cons. C. Sucre 778 Dom. 52634. Cons. 4 (21/19).

DR. JAVIER OSSIO QU DA.- Cirujano General Castilla. 3°. Piso. Loayza Telefono Cons. 20754. 82082. (16/15/VI).

285 Notarios

Dra. NELLY A. DE MA NADO. Yanacocha 301 Ed bún 4°. piso Of. 1 Tel. 22 Dom. 83717. (26/25)

Dr. JAIME TRIGO Potosí 1285. Tel. 28716. Tobla. (16/15).

CELIA ARANDA MERUVIA.- Potosí N°. Escrituras, Testame Poderes y Prote (16/15/VI).

320 Alojamien

ALOJAMIENTO LITOR Avenida Buenos Aires 388. Telf. 40206. Atenció merado y perman (16/22/V).

"SAN CRISTOBAL". Tamayo N°. 661. Ate económica y perman (16/22/V).

328 Bancos

BANCO MINERO DE VIA.- Comercio 1290. Tele 52161-68. (16/15/VI).

BANCO POPULAR PERU.- Mercado Esq. Telf. 55023. (16/15/VI).

DANIEL EL TRAVIESO

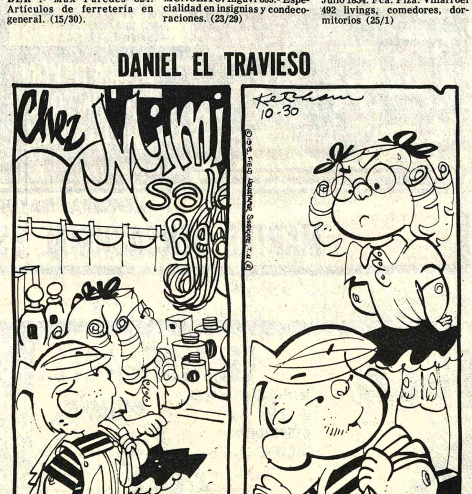

¿Tú conoces la ventana de mi cuarto que tienes que limpiar dos o tres veces a la semana?

El aviso oportuno

Bebidas Gaseosas

DAS GASEOSAS-TAL.- Calle Colombia edidos al Telf. 22982. VI).

Casa de Cambios

IROS COMPRO.- Tel.

DE CAMBIO ERMO CACERES O.- N°. 876. Edif. Chaín. Baja. Of. 2. (16/30/V).

DE CAMBIOS "LA - Calle Loayza 167 . (16/15/VI).

Comerciales

ARCA DE LA ES-ZA".- Potosí N°. 953.- ra su talonario con $b. ne miles de premios.

A TECNICA COMER- "LA ELECTRICA" 405 Artículos electrodo-s e instalaciones.

Comercializadoras

nobiliaria de su confian-OSTA SUR" telef. 51046 Sanjinés 541 Pje. "Kul- (23/29)

Constructoras

ESA CONSTRUCTORA 3°.- Av. 16 de Julio 1456 Telf. 85421.- Proyectos ucciones - Decoración. VI).

Copiadoras

AVAS DE PLANOS EJON".- Bueno 370. Se copias de planos.

CONFECCIONES PARA DAMAS

das Delia Av. S.Bolivar mplimiento y economía

Distribuidora

IBUIDORA SUDAME-SA DE REVISTAS.- 1061. Historia del Pelle. Albumes, sobres con s al por mayor y menor. final 22 Mayo. /I).

Distribuidoras de Películas

ATOGRAFICA "CO-IANA" S.R.L.- Ingavi Telf. 50317. Películas - N y SUSPENSO. o Estreno "RE-IA DEL KARATECA"

PORACION AMERI-.G.V.".- Películas de 35 mm. Comerciales P. ola 1406. Telf. 25051. 802. (16/15/V).

CIANI FILMS LTDA.- 6660 1326. Telf. 50982 VI).

Estudios Fotográficos

CARLO.- Calle Colón 418 otosí Tel. 51181 Carnets, ortes, Retratos Artis-8/9)

CRISTAL.- Av. 16 de Ju-55. El Alto Lado Coope-(26/3).

CORDERO.- Galería Mercado) Telf. 41704 - (16/22/V).

ESTUDIO "HUGO". olombia 163. Telf. 20035. lio 55378. (16/30/V).

ENES "LA SUIZA". érica 168. Telf. 28922. s fotográficos Agfa y Fotocopias al minuto. V).

"GALLO".- Sagárnaga d. 64570. Servicio de fo- completo. (16/22).

VILLEGAS: Almirante °. 272 Telef. 54008. (23/

NO".- Av. Villazón 1978. artísticas en blanco y y colores, fotos tamaño postal y pasaportes.

"LUSAL".- Ladislao o. 184. Telf. 21968 - 53347.

OSCAR.- Colón 272 o completo de fotos.

RATORIOS FOTO-CO "FOTECO".- Av. 16 1557. Laboratorio Color

RENE.- Yanacocha 507, buenas fotografías. V).

Farmacias

ACIA "LA PACENA". ia 334. (16/30/V).

ACIA SAN FELIPE. ce 2298. Telf. 58923. V).

USLA".- Av. Tumusla 5/6).

Fotocopiadora

BOL FOTOCOPIAS s 350. Calle Loayza 143 2122. (26/25)

Funerarias

RARIA "VALDIVIA". os 121. Telfs. 25254 - (16/15/VI).

382 Galerías de Arte

"CURMI".- Mercado 1326, int. Obras de arte y repujados en cobre. (16/15/VI).

388 Heladerías

HELADOS SPLENDID.- Nicolás Acosta N°. 420. Ofrece helados por litros, bombones, cassatas y sus diferentes variedades. (16/15/VI).

389 Hoteles

HOTEL BOLIVIA.- Av. Manco Kapac 287. Telf. 40890. Ofrece comodidad, seguridad y confort. (16/25/V).

HOTEL CITY.- 16 de Julio 1588. Pieza s 1, 2, 3 camas. (16/25/V).

ORIENTAL.- Illampu Esq. Sagárnaga 868. Telf. 20582. (16/15/VI).

PANAMERICANO.- Av. Manco Kapac 454. Telf. 40810 (16/15/VI).

394 Importadoras

IMPORTADORA ALEMANA SOC. LTDA.- Montes 710. Telf. 28476. Cas. 1947. Sanitarios, artículos eléctricos, cerraduras, fierro, material de construcción. (18/17/6).

"LA UNIVERSAL".- Jenaro Sanjinés 538. Importadora y distribuidora de libros. Telf. 42961. (16/30/V).

IMPORTACIONES "MARSOL".- Calle Calaumana 944. (16/30/V).

IMPORTADORA "MARTINEZ".- C. Murillo 1034. Telf. 58332. Cas. 8140. Especialidad en material eléctrico de alta tensión: transformadores, protectores, pararrayos. Elementos de protección en alta. (16/15/VI).

IMPORTADORA "RIV".- Av. América 249. Hilos, cierres y pasamanería en general. (16/22).

395 Imprentas

EMPRESA GRAFICA MERCURIO.- Juan de la Riva 1543. (16/22/V).

"KOLLASUYO".- Loayza 400. Telf. 25843.- Cas. 2248. Impresión de toda clase de trabajos para la industria y comercio. Afiches en colores. (16/25/V).

GRAFICA "ARANCIBIA".- Yungas 514. Trabajos en general. (16/30).

OFFSET MILLAN LTDA.- Especialidad colores. Servicio de Fotomecánica. Uruguay 470. Telf. 28917. Cas. 4888. La Paz. (16/15/VI).

IMPRENTA RAMIREZ.- Bueno 378. Realiza toda clase de impresiones en offset y a colores. (16/15/VI).

IMPRESIONES MASTER.- Comercio 1476. Especialidad Banca - Comercio - Industria. Offset-Tipografía. (16/30).

396 Institutos

INSTITUTO BRASILIA.- C. Evaristo Valle 150. Telf. 21265. Dactilografía, sistema moderno y rítmico. Horarios a selección. Casilla 2358. (16/30).

INSTITUTO MATEMATICO.- Mariscal Santa Cruz 1295. Cursos vestibulares: Enseñanza Pre-Universitaria de Alto Nivel. Matemática, Física, Química para escolares. (16/22).

INSTITUTO "SAN MARTIN DE PORRES".- Comercio 1013. Secretariado Comercial. Inglés, Taquigrafía. (16/22/V).

INSTITUTO PROFESIONAL DE COSMETOLOGIA Y PELUQUERIA BOLIVIA.- Bueno 534. Inscripciones continuas, enseñanza garantizada. (16/30/V).

401 Juegos de mesa

SALON DE BILLAR MONTE CARLO.- Calle Pichincha 529. (16/30).

406 Laboratorios Fotográficos

FOTO LINARES LTDA.- Calle Colón 248. Su centro fotográfico. Laboratorio de color Agfa Color. Agfachrome. Kodak color. Ektachrome. Gafcolor - Gaf-print. (16/23/V).

LABORATORIOS DE COLOR VISION.- Sagárnaga 309. (16/30/V).

407 Librerías

LIBRERIA "GARLIM".- Calle Max Paredes 462. Material escolar y papelería. (16/30).

LIBRERIA "JUVENTUD LTDA.- Comercio 950. Utiles escolares, plumafuentes y soligrafos Parker, Cross, Sheaffer. (16/15/VI).

LOS AMIGOS DEL LIBRO.- Mercado 1315. Telf. 20742. Libros nacionales y extranjeros. (16/22).

"LA UNIVERSAL".- Jenaro Sanjinés 538. Librería y distribuidora de libros. Telf. 42961. (16/30).

LIBRERIA Y PAPELERIA "CRISPIN".- Max Paredes 675. (16/22).

LIBRERIA IMPRENTA "AVANCE".- Ingavi 789, 791. (16/15/VI).

LIBRERIA Y PAPELERIA "SAN LUIS".- Av. Pando 302. Telf. 41187. Tarjetas, Mementos, Colas. (16/30).

LIBRERIA EMMANUEL.- Obispo Cárdenas N°. 1483. (16/30).

408 Lavanderías

LIMPIEZA EN SECO "MAN".- Colombia 448. Telf. 53624. (16/25).

LIMPIEZA "ALEMANIA".- Av. Tumusla 780. Limpieza de gamuzas, antílopes, cuerinas, ropa blanca. Puntualidad y esmero. (18/5).

409 Claves

FERRETERIA YALE.- Calle Colombia 173. Copiado de llaves al minuto. Teléfono 52013 (26/1)

411 Máquinas de Escribir

TALLER CASTILLO.- Juan de La Riva 1514. Telf. 22423. Rep. Máq. de escribir y calcular. (16/22).

"SIEMAG".- Colombia 239 Interior. Telf. 21245. (16/30).

416 Opticas

OPTICA "VISION".- Pasaje Peatonal N°. 1. Atendido por su propietario óptico diplomado, trabajos de excelente calidad. (16/15/VI).

420 Pastelerías

"LA OPERA".- Comercio 1057. Telf. 24109. (16/30).

421 Peluquerías

PELUQUERIA CRUZ: Bueno N°. 511 Peinados, cortes para damas y caballeros. (16/22).

PELUQUERIA "FIGARO".- Galería Luz. Of. 13. 1°. Piso. (16/30).

422 Pensiones

OKI-DOKI.- J. de la Riva 1564 (Alto). Almuerzo familiar. Se reciben pensionistas (16/22).

BAR PENSION CHORICERIA.- Para el Kollasuyo, América y el Mundo. "LAS BAJOS". Perú 249. Especiales platos chuquisaqueños. (16/30).

PENSION "RIO LAUCA".- Figueroa 693. Se sirven platos especiales y criollos. (16/30)

428 Radiotécnica

RADIOTECNICA "RADIOL".- Colombia N°. 243. (16/30).

142 Máquinas Diversas

SERVICIOS ELECTRICOS.- Instalaciones, proyectos, asesoramientos Técnicos. Mercado 981. (16/22).

431 Representaciones

"CIA. DE SERVICIOS INTERNACIONALES LTDA.".- Plaza Venezuela 1436. 3°. Piso. Of. A. Telf. 43441. (16/30).

"VELAMOR Y CIA.".- Representantes exclusivos de Technos en Bolivia. Av. de Las Muñecas 113. (16/15/VI).

KATTAN Y CIA. LTDA.- Mercado 1115. 2°. Piso. Of. 8. (16/15/VI).

433 Restaurantes

BOSTON: Potosí N°. 1375 Ed. Fénix, recibe pensionistas alquila local para fiestas familiares (23/29)

RESIDENCIAL ILLIMANI.- Illimani café, té, hot-dogs, hamburguesas, variedad de sandwichs y platos. Tortas para matrimonios, y variedad de tortas para el día de la madre. (16/30).

BAR "JULIO".- Av. Villazón 1936. Telf. 29949. Se sirven platos especiales y a la carta. (16/15/VI).

"EL INTERNACIONAL".- Café Dinner Show. Ayacucho 206. (16/30).

RESTAURANT "RIO LAUCA".- Figueroa 693. Se sirven platos especiales y criollos. Tel. 58163. (16/30).

"EL ARRIERO".- Av. Montes 755. Telf. 58622. Especialidad: mariscos, pescados, parrilladas. (16/23).

CONFITERIA "MARILIN".- Potosí N°. 1106. Telf. 41512. Se atienden fiestas pedidos a domicilio. (16/15/VI).

"O.K.".- Av. 16 de Julio 1446. Se sirven platos a la carta. (16/30).

"TURISTA CRIOLLO".- Av. Montes 515. Se reciben pensionistas, platos criollos, recepciones sociales. (16/30).

439 Sastrerías

SASTRERIA AGUILAR.- Colón 272.- Confección para caballeros. Obra fina, linea moderna. (16/22).

"ALVARADO".- Galería Luz. Of. 12. Planta Baja. Telf. 21162. (16/15/VI).

SASTRERIA E. HERNANI.- Sucre 790. Trajes para ambos sexos. (16/30).

"SALAZAR".- Loayza 333. (16/15/VI).

SASTRERIA ALIAGA.- Colón 256. Obra fina. (2°. patio altos). (16/22).

"MIRAMAR".- Graneros 293. Liquidación de trajes. (16/30).

SASTRERIA ALIAGA.- Colón 256 (2do Patio, Altos). Obra fina. (25/24)

SASTRERIA "BARTOS".- Creaciones de elegancia para caballeros en alta costura. Héroes del Acre 1535. Telf. 21160. (16/15/VI).

SASTRERIA "BOZO".- Calle Ingavi 849. Confecciones (16/30).

SASTRERIA "UNIVERSAL".- Av. 16 de Julio N°. 250. El Alto. (20/27).

BALBOA.- Loayza 460 (16/23).

440 Saunas

"LA PAZ".- Pucarani 120. (16/23).

441 Seguros

"AGESEL LTDA.".- Av. 16 de Julio 1456. 2°. Piso. Telf. 55314. Cas. 2472. Agencia corredora de Seguros. (16/25).

CIA. AMERICANA DE SEGUROS Y REASEGUROS S.A.- Av. Camacho 1377. Telf. 24152-29374. Casilla 6180. (16/15/VI).

LA MERCANTIL DE SEGUROS S.A.- Mercado 1121. Telf. 52449 - 55893 - 51374. (16/15/VI).

443 Snacks

RINCON GUARANI Juan de la Riva 1444. Telf. 27676. Salteñas, Sandwichs, pasteles paraguayos. (21/27).

SNACK "SHOP".- Av. 6 de Agosto 2036. Hamburguesas, hot-dogs, chili con carne, donuts. Milk Shakes. (16/22).

SNACKS, FUENTE DE SODA.- Juan de la Riva 1444. Telf. 27676. Salteñas, Sandwichs, pastel paraguayo. (16/22).

446 Salones de Peinado

SALON DE PEINADOS "BELINDA".- Sucre 1096. (16/23).

SALON DE PEINADOS NUEVA SILUETA. Pichincha 557 (27/2).

PEINADOS SIVIANA Pérez Velasco 775. Cortes, peinados, maquillaje, tinte, manicure, limpieza de cutis, prearmado de pelucas. (16/30).

451 Talleres

RECTIFICADOS DE CIGÜEÑALES y de BLOCKS.- Vicente Ochoa 452. (23/29)

FAMECA.- Fabricación general, en Metal y Madera Av. Antofagasta N°. 366. El Alto. (16/15/VI).

T. ELECTRICO "SAN PEDRO".- O. de la Vega 481 embobinado, refrigeración. Reparación en general. Telf. 54043. (16/15/VI).

452 Talleres Automotrices

TALLER DE MOTORES PATIÑO.- Calle "A" N°. 335 El Alto.- La Ceja. (16/15/VI).

"AUTOMENCO".- Colón 812 (Sucre). Rectificado y rellenado de cigueñales. Rectificado encamisado de Blocks. Rectificado de válvulas. Telf. 22120. (16/30).

457 Transportes Terrestres

"SINDICATO TRANSPORTE PESADO".- Av. Montes 505. Telf. 25883.- 51823. Servicio de carga nacional e internacional con camiones de alto tonelaje. Salidas diarias con seguro. (16/15/VI).

463 Veterinarias

VETERINARIA LOS ANDES.- Mexico 1460. Telf. 56500. Consultas. Cirugía, Vacunaciones: triple y antirrábica canina. Vacuna contra Peste Porcina. Collares-pecheras-traillas-vitaminas. (16/15/VI).

VETERINARIA "SAN ROQUE".- Federico Zuazo 1508. Al servicio del ganadero, vacunas, vitaminas. (16/30).

LA TRANQUERA.- Telf. 23269, venta de cachorros. (16/30).

509 Pintores de construcción

OFICINA DE SERVICIOS GENERALES Pintores de interiores y exteriores, plomeros, electricistas, refacciones de inmuebles en general. Telf. 62807. (21/27).

LABORATORIOS ELECTRONICOS

INTEGRAL ELECTRONICO "SATO" Service-Radio-TV-Equipos electrónicos consultas Av. Montes Telf. 40468 (29/6) ELECTRONICA

TELE-TECNICOS

ELECTROVISION.- Almirante Grau 518. Flores Boquerón. Reparamos toda marca, tiempo record Stock completo, repuestos GARANTIZADOS (2f/2)

ELECTROTECNICA

OFICINA TECNICA COMERCIAL "LA ELECTRICA" Loayza 405 Artículos Electrodomesticos é instalaciones (29/5)

JUSTO Y FRANCO

MARIA DE ORO

APARTAMENTO G

JEFF COBB

LOS PICAPIEDRA

ALFREDO

EGOISTO

SPORTITO

PRESENCIA Deportes

La Paz, Bolivia, lunes 31 de mayo de 1976

Se cumplió con éxito prueba de moto cross

Con marcado éxito se cumplió ayer en Cota Cota la prueba motociclística de moto cross en cuya oportunidad se disputó la copa "Cigarrillos Colorado".

Más de tres mil personas adictas a esta práctica mecánica deportiva presenciaron las incidencias de las diferentes pruebas en las cuales los participantes demostraron toda su pericia para lograr buenas posiciones en las diferentes categorías.

CLASIFICACION GENERAL

Al término de las diferentes pruebas los resultados oficiales generales fueron los siguientes:

CATEGORIA 175 cc: 1) Sergio VALDA.- 27'51'' 5/10, 2) Hugo VELEZ.- 28'05''7/10, 3) Clemence KYLLMANN.- 30'34''6/10.

CATEGORIA 250 cc: 1) Vladimir SARMIENTO.- 35'03''6/10, 2) Adolfo ARACENA.- 36'04'', 3) Freddy MENCIAS.- 38''.

CATEGORIA MINI-TRAIL: 1) Sergio GALINDO.- 5'34''1/10, 2) Carlos DEL CARPIO.- 6'26''7/10, 3) Jorge VALDA.- Sin Tiempo.

Posiciones en Primera "B"

EQUIPOS	Pj	[illegible]	Pe	Pp	Gf	Gc	Pts.
1º.- 1º de Mayo	5	[illegible]	0	0	15	3	10
2º.- Litoral	5	4	1	0	14	4	9
3º.- Unión Maestranza	5	2	2	1	10	9	6
3º.- Porvenir	5	3	0	2	10	9	6
5º.- América	[illegible]	2	1	2	5	6	5
6º.- Universitario	4	1	1	2	7	12	3
6º.- Mariscal Braun	5	1	1	3	8	11	3
6º.- Lanza	5	1	1	3	6	8	3
9º.- Alianza	4	0	2	2	3	10	2
10º.- Independiente Alas	5	0	1	4	4	10	1

Próxima fecha: Litoral vs. Lanza; Independiente Alas vs. 1º de Mayo; América vs. Porvenir; Universitario vs. Mariscal Braun y Alianza vs. Unión Maestranza.

ESPECTACULAR.- Hugo Velez, que se clasificó segundo en la categoría 175 c.c. en un espectacular salto, en la prueba de Moto-Cross que se cumplió ayer en Cota Cota.

Atlético se impuso 3-2 a Barcelona

MADRID, 30 (AP).- Atlético de Madrid batió a Barcelona 3-2 a domicilio en el primer choque de cuartos de final de la "Copa de España" de fútbol disputado hoy.

La eliminatoria entre estos dos equipos se considera como una final anticipada del torneo.

El hispano-argentino Ayala, extremo izquierdo, en el 58, Leal, interior derecho, en el 68, y Aguilar, extremo derecho, en el 81 anotaron por los visitantes y Clares, delantero centro, en el 29, y Heredia, interior izquierdo, en el 71 por Barcelona.

Las Palmas superó a Real Sociedad de San Sebastian 3-1 con goles de Paez, interior derecho, en el 31, Fernández (delantero centro), en el 43 y Verde, extremo izquierdo, en el 71. Por los visitantes vascos anotó Satrustegui, delantero centro, en el 74.

Por el mismo resultado de 3-1 Betis de Sevilla venció a Español de Barcelona. Rogelio, Interior derecho, en el 29, de Penal, Mendieta, delantero centro, en el 56, y Benitez, extremo derecho, en el 71 anotaron por el equipo local, y Amiano, delantero centro, en el 39 por Español.

Tenerife, equipo de la segunda división que dio la sorpresa eliminando de la competición al Real Madrid, actual campeón de Copa, en la eliminatoria anterior, jugará su encuentro frente a Zaragoza el miércoles.

Los encuentros de vuelta se disputarán el próximo domingo.

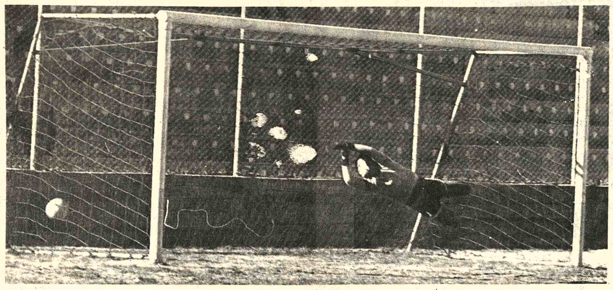

GOL DE GALLO.- El disparo de tiro libre ejecutado por Gallo, vence la resistencia de Loza, a los 30 minutos de la etapa inicial, ayer en Tembladerani. Olympic jugó mejor en el primer tiempo, pero después defeccionó totalmente.

Quinta victoria del año para el austriaco Lauda

MONTECARLO, 30 (AP).- El austríaco Niki Lauda, campeón mundial de automovilismo de fórmula uno, permitió hoy a la Escudería Ferrari continuar monopolizando las carreras de Gran Premio al dominar de principio a fin el trigésimo cuarto clásico de Mónaco.

La Ferrari ha ganado las seis carreras de Gran Premio del año. Lauda ha ganado cinco y parece tener asegurado un nuevo campeonato mundial.

Lauda partió de la primera fila y se puso sin problemas a la cabeza del difícil circuito callejero. Los dos Tyrrell de seis ruedas del sudafricano Jody Scheckter y el francés Patrick Depailler terminaron segundo y tercero, respectivamente, después de una ardua puja.

Lauda dijo que hizo "una carrera perfecta con una máquina perfecta".

"Nunca tuve el menor problema", dijo. "Cuando Scheckter comenzó a acercarse en las etapas finales de la competencia, me limité a dar dos vueltas super rápidas para mantener constante la diferencia".

Su compañero de equipo Clay Regazzoni se recuperó en forma magnífica de un patinazo sufrido al comienzo, que lo llevó de tercero a quinto por detrás de los Tyrrell, pero se estrelló cuando faltaban cinco vueltas y terminó oficialmente en décimocuarto lugar.

Otras víctimas del estrecho circuito fueron el sueco Ronnie Peterson, que patinó sobre aceite y se estrelló tras ir segundo de Lauda con su March durante las primeras 26 vueltas, y el francés Jacques Lafiter con un Ligier, que patinó y chocó cuando ocupaba el quinto lugar, faltando sólo tres vueltas.

Dada la gran ventaja de Lauda, la atención se concentró en la lucha entre Regazzoni y los Tyrrell. El suizo persiguió con habilidad a Depailler, que tenía problemas en la suspensión trasera, durante casi la mitad de la carrera, hasta que finalmente se le fue al frente.

Tras los cinco primeros terminó el brasileño Emerson Fittipaldi, el campeón mundial, a quien los problemas con el freno de su Copersucar no impidieron mantener a raya a varios contrincantes.

Lafitte se fue al frente de Fittipaldi en la vuelta 27 y el alemán Hans Stuck superó también al brasileño una vuelta después, al volante de un March. Lafitte y Stuck se disputaron el quinto puesto hasta que aquél patinó y terminó décimotercero. Stuck terminó cuarto, por delante de su compatriota Joachim Mass que conducía un Mclaren.

El británico James Hunt, capitán del equipo, partió décimocuarto, patinó y retrocedió al último lugar hasta que el motor de su auto estalló.

El argentino Carlos Reutemann, que partió último, estrelló su Brabham contra el Surtees del australiano Alan Jones a 200 metros de la salida, y ambas máquinas quedaron eliminadas.

El brasileño Carlos Pace, que conducía otro Brabham, terminó décimo.

Con esta victoria, Lauda tiene 51 puntos para el campeonato de este año y una enorme ventaja sobre Regazzoni, segundo con quince. Scheckter y Depailler comparten el tercer lugar con 14. Lauda necesita ganar sólo dos de las nueve carreras restantes para conservar su corona y dijo que "con esta ventaja matemática" irá "con calma" en las próximas carreras.

Marginales de Tembladerani

CUANDO ANUNCIARON la alineación de Olympic, apareció Gallo como número 10 y alguien comentó en las tribunas: "Ese es otro gallo, porque el verdadero lleva el número 4"

UNA EMISORA entrevistó a Mario Espinoza entrenador de Chaco, en los vestuarios del Lastra, y el que hizo la nota fue Mario Espinoza en los vestuarios de Olympic en Tembladerani. Hablaron los dos "chapis"

SIGUIENDO CON los números. Taritolay dijo que llevaba el número 11 en la espalda, pero que era un número mentiroso porque el no iba a jugar de puntero. Entonces un hincha dijo: "Estos de Olympic se están volviendo muy mentirosos. Taritolay juega de 1... Gallo de 10, y ninguno ocupa esas posiciones"

UN PARTIDO jugado en familia el jugado en Tembladerani. Asistieron 1.318 personas de los cuales entraron gratis nada menos que 817. Eso es lo de malo. Cuando se juega en familia, aprovechan y entran todos gratis.

NORBERTO "FEOLA" FERNANDEZ dijo antes del partido que no estaba nervioso pero al final, sí ha debido ponerse nervioso al comprobar que su equipo no mejora en su producción.

EN CAMBIO el técnico de Ferro. "Spineto" Tacone, se mostraba muy tranquilo porque confiaba en sus juveniles elementos pese a que manifestó que el equipo todavía no está en la plenitud de su rendimiento.

EN EL LASTRA, los goles caían con frecuencia, y los transistores daban cuenta de la vuelta de Adolfo Flores como goleador, y la presencia del juvenil Acosta como hombre a quien le gusta la red.

EL PROXIMO SABADO Olympic tendrá que jugar con Bolívar en Tembladerani, y ahora Rojas, Achá y Diaz se las tendrán que ver con sus ex-compañeros celestes. Será cosa de que jueguen como saben hacerlo.

Y EL DOMINGO EN el Lastra" la cosa será para ir temprano porque los stronguistas tendrán como rivales a los "militares" de Santa Cruz, uno de los tres invictos del torneo de Primera "A"

MINI-TRAILS.- Partida de la prueba para Mini-Trails en la competencia que se efectuó ayer en región de Cota Cota, con gran éxito.

Ayacucho dio sorpresa al ganar a Oriente 2-1

Stormers ganó clásico en Sucre

SANTA CRUZ, MAYO 30 (ESPECIAL).- Ayacucho Festaco, último del torneo "Integrado" que se juega entre equipos de las asociaciones de Cochabamba y Santa Cruz dio esta tarde una verdadera como mayúscula sorpresa al derrotar al puntero invicto Oriente Petrolero por 2 goles a 1 en el estadio "William Bendeck".

Pese a la derrota Oriente Petrolero se mantiene de puntero pero sus posibilidades mermaron un tanto. Fue plenamente justo el triunfo de Ayacucho que demostrando un gran espíritu deportivo logró difícil pero significativo triunfo.

Por el torneo oficial local en partido de acciones equilibradas y donde se apreció un buen fútbol y empeño de los 22 jugadores Guabirá y Universidad empataron en dos goles. Empate justo si se tiene en cuenta lo que ambos conjuntos hicieron en el campo de juego.

EN SUCRE

SUCRE MAYO 30 (ESPECIAL).- El partido "clásico" del fútbol local entre los tradicionales rivales Stormers y Junín se definió por 2 goles a 1 en favor del primero de los nombrados. Partido de trámite intenso y que fue del agrado del público que virtualmente llenó las graderías del estadio local.

En el preliminar de la jornada futbolística del "benjamín" de la categoría Estrella Roja superó a POLICAR por 1 gol a 0

EN ORURO

ORURO. MAYO 30 (ESPECIAL).- Por el certamen local de fútbol esta tarde en el estadio "Jesús Bermúdez" se registraron los siguientes resultados: Oeste Petrolero derrotó por 4 goles a 2 a Miners Japo. Por su parte 31 de Octubre Deportivo ENAF igualaron, luego de los 90 minutos de juego, en un gol.

Mora batió un récord

MUNICH, RFA, MAYO 29 (AFP).- El colombiano Víctor Mora batió el récord sudamericano de los 10.000 metros llanos con 27 minutos 55 segundos ocho décimas al ubicarse segundo en un torneo atlético internacional disputado hoy aquí.

Boca goleó a Banfield por cinco goles a cero

BUENOS AIRES, 30 (AP).- River Plate alcanzó hoy la primera posición de la zona "B" en el campeonato metropolitano de fútbol mientras Huracán quedó como líder en el grupo "A" al vencer en tiempo complementario a San Telmo que finalizó con cinco jugadores por la expulsión de seis.

River, a pesar de la superioridad que evidenció en el segundo tiempo, apenas pudo llegar al empate de un gol con Temperley uno de los últimos del campeonato.

En el "clásico" de Avellaneda Independiente derrotó sin problemas a Racing por 3-1.

El triunfo de Huracán, que es el único invicto del certámen en ambas zonas, no se ajustó a la realidad. San Telmo, jugando al final con sólo cinco jugadores por la expulsión de seis incluyendo al arquero, fue superior.

El empate de Huracán llegó minutos antes de los 90 minutos, y el del triunfo cuando se jugaban dos minutos de tiempo suplementario.

Resultados Generales:

All Boys 1 Atlanta 2; Boca 5 Banfield 0; Huracán 2 San Telmo 1; R. Central 5 F.C. Oeste 0; Racing 1 Independiente 3; Chacarita 0 Argentinos Juniors 2; Temperley 1 River 1; Quilmes 2 San Lorenzo 2; Velez 1 N.O Boys 0; Unión 4 Gimnasia 1;.

En la zona "A" Huracán tiene 34 puntos, escoltado por Estudiantes con 26. Luego están Independiente con 25 y Boca con 24. En el grupo "B" Gimnasia y River encabezan las posiciones con 25 unidades, seguidos por Quilmes y San Lorenzo con 24. Luego quedan Unión con 22 y N.O. Boys con 21.

Miles de argentinos en el entierro de Bonavena

BUENOS AIRES, 30 (AP).- Decenas de miles de argentinos tributaron hoy una imponente despedida a los restos de Oscar "Ringo" Bonavena, boxeador de peso completo asesinado el 22 de mayo en confusa circunstancia frente a un prostíbulo de Reno, Nevada.

Bonavena, que tenía 33 años, había combatido con las luminarias mundiales del boxeo -inclusive Muhammad Ali, Joe Frazier, Jimmy Ellis y Ron Lyle y figuraba séptimo en el escalafón de la categoría. Sus restos, en un suntuoso féretro que costó 2.000 dólares, llegaron el viernes y fueron llevados al estadio "Luna Park", escenario de muchos de sus combates, donde se realizó el velatorio hasta el mediodía de hoy.

El cortejo fúnebre incluía a varios coches portacoronas, seguidos por millares de personas a pie. Al paso de la caravana fúnebre, otros millares alineados en las aceras agitaban sus pañuelos, al tiempo que continuamente se arrojaban flores desde balcones de los edificios.

La comitiva fúnebre hizo varias escalas antes de llegar al cementerio de "La Chacarita", a unas 60 cuadras del "Luna Park". Una de ellas fue junto al estadio del club de fútbol Huracán, del cual Bonavena era entusiasta partidario El público que colmaba las galerías para presenciar el encuentro de Huracán con San Telmo, guardó un minuto de silencio y luego prorrumpió en un atronador grito de "Ringo", "Ringo", mientras una lluvia de papeles y de flores caía sobre el ataúd.

Panata superó a Vilas 3 a 1

ROMA, 30 (AP).- Adriano Panatta venció hoy al argentino Guillermo Vilas, 2-6, 7-6, 6-2, 7-6 para constituirse en el primer tenista italiano que gana el título individual del torneo internacional abierto de Italia desde que Nicola Pietrangeli lo obtuvo en 1961.

El ídolo romano de 25 años dominó a Vilas, primero en la calificación previa, con un servicio superior y excelentes tiros en la red.

El argentino no consiguió desarrollar el juego eficaz que le caracteriza, como había hecho anteriormente en el torneo.

También se mostró lento bajo el candente sol que daba de lleno en la cancha central y que convirtió en un verdadero horno al foro itálico durante las cuatro horas y 40 minutos del partido final.

EN COTA COTA.- Vista panorámica de la zona donde se efectuó el Moto-Cross que auspició Cigarrillos Colorado. Alrededor de 3.000 personas espectaron el acontecimiento deportivo. Sergio Valda ganando a Hugo Velez en la meta, por un segundo.